Diario Carioca

Director: J. E. DE MACEDO SOARES

Anno IV — Numero 892 | Rio de Janeiro, Terça-feira, 26 de Maio de 1931 | Praça Tiradentes n.° 77

Modos de ver

Comquanto não se possa dizer que as medidas até aqui adoptadas pelo Governo Provisorio constituam propriamente um programma financeiro, considerado o termo na sua mais lacta expressão, já se está habilitado, todavia, a inferir das providencias tomadas, algumas directrizes na solução da crise que o paiz atravessa.

Na administração Campos Salles-Murtinho houve evidentemente obediencia a uma doutrina, considerada a mais conveniente e, dentro da qual, aquelle governo agiu com a possivel inflexibilidade.

No caso actual não ha a mesma preoccupação de escolas ou doutrinas; o governo procura, por um conjunto de medidas que lhe parecem mais adequadas, contornar as difficuldades immediatas que o assoberbam, adoptando meios que presume mais convenientes. Examinados, porém, os seus actos na pasta das finanças, verifica-se que a idéa preponderante é a da valorização da moeda, obtida como consequencia do equilibrio orçamentario.

Ao menos, é nesse sector financeiro que mais insistente tem sido a sua actuação, não poupando sacrificio afim de conseguir saldos activos.

Louvavel, sem duvida, este esforço, cabe todavia interrogar se, só por si, elle será capaz de attingir o alvo collimado. Em segundo logar, uma outra interrogação não menos interessante consiste em indagar se attingindo o desideratum alludido, teriamos conseguido remover a situação de que o desequilibrio financeiro é, a um tempo, causa e effeito. Uma terceira pergunta poderá ser formulada. Ainda haverá logar entre as cogitações financeiras do actual momento e nas nossas circumstancias, para planos conducentes a recuperar um maior valor acquisitivo para o dinheiro ?

Quem quizer limitar a apreciação da parte que nos toca, na crise mundial, aos elementos fornecidos pela vida nacional, apenas, poderá chegar a conclusões que se enquadrem no ponto de vista em que se encontra o illustre titular da Fazenda. Se, porém, se quizer estender um pouco mais a observação dos phenomenos que devem constituir a preoccupação maxima do governo, nos factos que occorrem nos outros paizes, e aos quaes, elles estão intimamente ligados, e, sobretudo, se se quizer ter em conta o exame da crise mundial através os 18 mezes decorridos deste a sua eclosão, teremos de concluir de modo diverso.

Em principio, a valorização da moeda, no regimen de balança de pagamentos deficitaria em que vivemos é um sonho absolutamente irrealizavel.

O sr. Washington Luis, no seu plano financeiro, teve a concepção dessa impossibilidade, quando não se ateve ao interesse de uma taxa elevada, se bem que não tivesse percebido que as mesmas razões que lhe impediam de alcançar aquelle beneficio, tornavam igualmente insustentavel o seu plano.

Mas, quando fosse possivel tentar por medidas de economias severas elevar, neste momento, a taxa cambial sem parallelamente cuidarmos dos meios indispensaveis á sua manutenção, praticariamos um erro talvez de consequencias mais damnosas do que as decorrentes da situação do momento.

Qualquer que seja a extensão de uma crise, desde que ella se prolonga, toda a vida economica tende a se reajustar ao seu rythmo. O que ha de prejudicial é exactamente o regimen de instabilidade, que evidentemente não será corrigido pelas simples medidas de ordem orçamentaria. De resto, quaesquer que fossem as economias que se fizessem para conseguir o equilibrio orçamentario ellas serias impotentes para alcançar o mesmo resultado em relação á balança de pagamentos, tornando-se assim um sacrificio inutil para o fim desejado.

Por outro lado, cumpre, ainda, observar, que o equilibrio orçamentario, obtido a custa de uma aggravação de impostos, exactamente quando mais se accentua a quéda dos preços de todas as mercadorias, o que quer dizer administração dos lucros dos productores, é contraproducente.

Isso se verifica, aliás, da continua diminuição das rendas, a despeito da mais cuidadosa fiscalização que está sendo adoptada. E ainda devemos levar em conta, como factor negativo ponderavel, a diminuição do poder acquisitivo e dos recursos da população, attingida pelas dispensas de funccionarios, sobre os quaes recaem os impostos augmentados, em virtude mesmo da sua natureza, sabido como é que os impostos que prevalecem são exactamente os indirectos.

Em taes condições não ha como fugir a uma resposta negativa ás tres interrogações acima formuladas.

O problema brasileiro, do ponto de vista das nossas finanças, não é, data venia, o que resulta da orientação comprehendida nas medidas aqui examinadas **per summa capita**.

SALLES FILHO

SANTA THEREZINHA

O lançamento da pedra fundamental da nova matriz

Um aspecto de quando deixava o local s. e., o cardeal D. Leme

Com a presença de sua eminencia, o cardeal d. Sebastião Leme, representantes do clero, das associações catholicas e da sociedade carioca, foi lançada, domingo, ás 9 horas, com toda solennidade, a pedra angular da futura egreja matriz da nova parochia de Santa Therezinha do Menino Jesus, desmembrada da freguezia de S. João Baptista, junto ao Tunnel Novo, em terreno que pertenceu á Santa Casa de Misericordia.

Combatendo o deficit na Prefeitura

As medidas assentadas para evital-o, numa reunião de hontem — O "deficit" provavel é calculado em 57.000:000$

O interventor do Districto Federal, sr. Adolpho Bergamini, que nas grandes lutas parlamentares se revelou um destemeroso e sincero batalhador em pról do ideal novo, victorioso em outubro de 1930, está, com um notavel espirito de observador e com um admiravel tino administrativo, procurando, por todos os meios evitar o "deficit" provavel da Prefeitura, que é calculado em réis 57.000:000$000. Esse "deficit" não é referente ao actual exercicio de 1931, como disse muito bem o sr. Bergamini, pois já foram pagos por s. s. 20.000:000$ de compromissos anteriores. Accresce ainda a terrivel differença cambial.

E' essa situação que o senhor Adolpho Bergamini está encarando, com desassombro, e deseja resolvel-a dentro das possibilidades das rendas do municipio.

Sr. Adolpho Bergamini

Conforme se annunciara, reuniram-se, hontem, ás 10 horas, no gabinete do Interventor federal, sr. Adolpho Bergamini, os differentes chefes de serviços da Prefeitura, o presidente e o secretario da Commissão de Orçamento e outros elementos ali convocados.

Tratou-se de assentar medidas que evitem o provavel "deficit" calculado em 57.000:000$000.

No cuidado de não augmentar impostos, preoccupa-se a administração municipal, conforme reiteradamente tem declarado o interventor, em tornar o mais eficiente possivel a arrecadação, na certeza de que a evasão de rendas attinge a importancias consideraveis, e, como o imposto territorial, na precariedade de sua cobrança, estivesse a pedir a mais acurada attenção da Directoria Geral de Fazenda, muito se espera da sua rigorosa applicação, a qual, segundo o que hoje tem ficou assentado, tomará novos aspectos, adoptado o duplo criterio de cobrança progressiva e de valorização social dos terrenos.

Na reunião foram ouvidos varios alvitres dos chefes das diversas repartições municipaes, como sejam o Director da Fazenda, o Director do Patrimonio, o Director da Estatistica e Archivo, o Director de Instrucção Publica, o Director da Assistencia, o Superintendente dos Serviços de Limpeza Publica e Particular, o Director da Arborização e Jardins, o Inspector Agricola e Florestal, o Director do Abastecimento, etc.

O sr. interventor, ao encerrar os trabalhos, o que se verificou ás 16 horas, salientou que o "deficit" calculado não é do exercicio de 1931, visto que, com a arrecadação deste anno, foram pagos vultosos compromissos de 1930, inclusivemente 2 mezes de vencimentos ao funccionalismo, o que orça por 20.000:000$000. Salienta s. ex., que o que apparece, em primeira linha, é o gravame decorrente do cambio, assim directa, como indirectamente na primeira hypothese, quanto aos pagamentos externos; na segunda, despesas que envolvam quota ouro e que são por exemplo, as de força, luz, telephones, material importado, etc.

Além disto, ha que computar a cifra correspondente á reducção de impostos ao commercio de generos de primeira necessidade, numa proporção de 10 a 15 °|°, o que representa um total de 15 mil contos.

Dest'arte, de par com a reducção da arrecadação de certos impostos, cujo systema não houve tempo de alterar, na confecção do actual Orçamento, ha a considerar as seguintes e importantes parcellas:

Differença de cambio . . .	27.500:000$000
Concessões ao commercio . .	15.000:000$000
Total . . .	42.500:000$000

Resumindo os alvitres apresentados pelos differentes chefes de Repartições, o sr. interventor diz que fará intensificar, por todos os meios ao seu alcance, a arrecadação, dando moldes novos ao imposto territorial, que passará a ser progressivo e calculado sobre o valor social dos terrenos; supprimirá todas as gratificações, diarias e auxilios, o que representa uma economia calculada em cerca de 5 mil contos de réis; comprimirá as despesas com o material, avaliando essa reducção em 10 mil contos de réis; e espera obter, de novas fontes ou da melhor execução dos serviços de fiscalização, um montante de 7 mil contos de réis, o que representa o total de 22 mil contos de réis, primeiro resultado da reducção de despesas solicitada aos chefes de Serviços.

A situação, portanto, não é de molde a inspirar desanimo, mesmo porque — assim o affirma o sr. Adolpho Bergamini — o exercicio de 1931, seja por que forma fôr, ha de encerrar-se em perfeito equilibrio, sem prejuizo dos serviços municipaes, sem outras providencias que venham onerar o commercio e a industria, sem demissão em massa e, evitando-se, até o ultimo instante, a quota de sacrificio, que, talvez, se venha impor ao funccionalismo.

A batalha de Tuyuty

As commemorações junto a estatua do general Osorio — O desfile

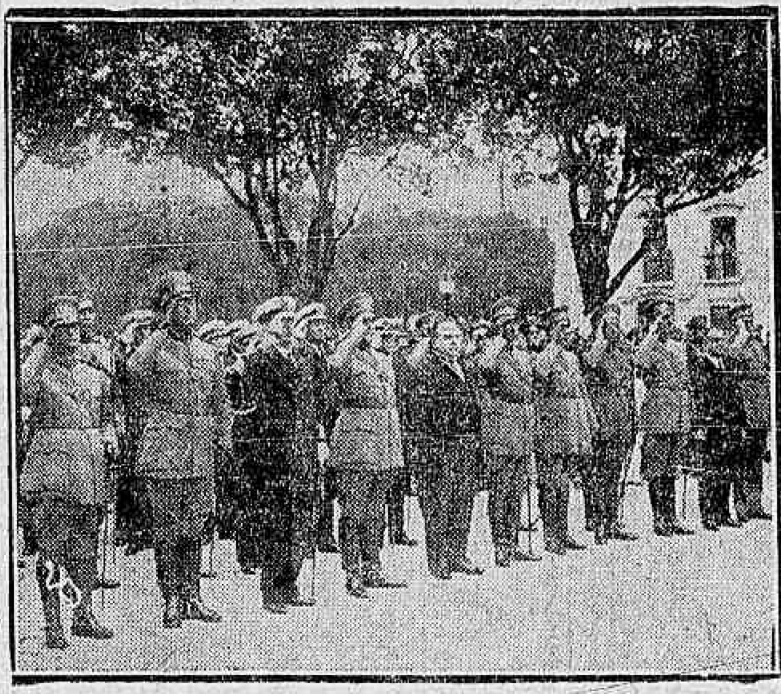

O chefe do Governo Provisorio e altas autoridades assistindo o desfile

Com a presença do dr. Getulio Vargas, chefe do Governo Provisorio, dos ministros da Guerra e da Marinha, general Leite de Castro e almirante Conrado Heck, do ministro da Justiça sr. Oswaldo Aranha, dos representantes dos ministros e de varios generaes e altas patentes do Exercito e da Marinha de Guerra, foi commemorado, brilhantemente, antehontem, nesta capital, o anniversario da batalha de Tuyuty, em que se cobriu de loiros a figura legendaria do general Osorio.

Em torno á sua estatua na Praça 15 de Novembro, formaram as forças de terra e mar: uma companhia de Marinheiros nacionaes, outra do Regimento Naval, um parque de metralhadoras, alumnos do Collegio Militar, da Escola Militar, da Escola de Sargentos, duas companhias do 3° Regimento de Infanteria, uma bateria do 1° Grupo de Artilharia Pesada, um esquadrão do 1° Regimento de Cavallaria Divisionaria, forças das policias militares desta capital, do Estado do Rio e uma companhia do Corpo de Bombeiros.

Depois da chegada do chefe e demais membros do Governo Provisorio deu-se o desfile em continencia, que foi feito com todo garbo e enthusiasmo.

Um espectaculo commovente e doloroso

O QUE SE VÊ, NA ESTAÇÃO PEDRO II, QUANDO DA CHEGADA DO TREM R. 1 CONDUZINDO OS DOENTES VINDOS DE COQUEIROS

E' ás 21 horas que chega, na estação Pedro II, o R 1. Vindo de longe, de Bello Horizonte, subindo e descendo serras, o trem chega cansado. Sopram os freios de ar comprimido, assim como quem suspira, depois de uma longa jornada. Descem da locomotiva, ainda resfoleante, o machinista e o foguista — ambos suarentos. E dos carros da composição extensa, saem, apressados, os passageiros, em demanda da grande porta que dá para a cidade feericamente illuminada: viajantes, como todos os outros, felizes de terem alcançado o termo da viagem: homens, mulheres, crianças que o Rio recebe em meio o turbilhão da sua vida agitada. Dado o escoamento á onda humana, logo confundida com as outras vagas da "urbs" turbilhonante, de lanterna em punho um operario bate com o martello nas rodas do trem que chegou, verificando se o aço dá, ainda, o seu claro som — signal de que resistirá outras viagens. E badalando, monotonamente, o seu grande sino, a locomotiva, num esforço derradeiro, recolhe, sem pressa, a composição dos carros empoeirados e suarentos de graxa.

Esse aspecto da vida da Estação era um facto vulgar.

Hoje, porém, offerece aos "reporters" uma faceta nova — alias dolcrosissima.

E' que o R. 1, que parte, pela manhã, da capital mineira, com destino ao Rio, pára em "João Ribeiro".

João Ribeiro... Era uma estação sem interesse, como todas as estações intermediarias... Plataforma curta. Um chefe sonnolento com as suas bandeirolas verdes e rubras, muito desbotadas, mas, assim mesmo, em uso... A saleta do telegrapho. O "buffet" pequenino. Os mendigos. Dois ou tres carregadores desilludidos das vantagens do turismo no Brasil...

Agora, "João Ribeiro" é um centro de effervescencia. Quando ali param, os trens despejam e recebem multidões. A "borboleta" roda apressada, produzindo estalos metallicos, como se fôra uma metralhadora. Os carregadores não têm mãos a medir. Na plataforma, se empilham os volumes. Malas de couro em promiscuidade com cestos modestos e simples embrulhos. Crianças choramigam. Ha impaciencias e gritos de hysteria.

E' que a outr'ora tão pacata estação recebe os que se dirigem a "Coqueiros", villarejo onde reside numa casa em que paternizam a tuberculose, a miseria e a fé ingenua, a "Santa" Manoelina — semeadora de esperanças, balsamo para muitos afflictos, fonte de renda para alguns espertos. Mas, acima de tudo, depoimento vivo do nivel mental do nosso povo simples, das condições em que ainda se encontram, entre nós, as massas retardatarias, ás quaes tudo falta, inclusive a assistencia hospitalar...

Mas nós não queremos, nestas simples notas de reportagem, discutir nem ventilar o caso da "Santa". Em torno de Manoelina, já se agitam a sciencia e a Egreja. Esta, escudada nos dogmas respeitaveis, aquella admittindo, tão somente, o poder da suggestão, como factor para a cura das desordens nervosas. Além de tudo, a outros pertence o "sensacionalismo" da descoberta...

Interessa-nos, apenas, a chegada do R 1...

Dissémos, acima, que a chegada, na estação Pedro II, do diurno mineiro era um facto vulgar. E que "João Ribeiro", era uma estação pacata. Actualmente, devido á descoberta da "Santa", a pequena estação intermediaria é um formigueiro.

E a chegada, ao Rio, do R 1, um acontecimento impressionante.

Assistimos, hontem, a chegada do diurno mineiro.

E' um espectaculo doloroso e deprimente, que nos dá a impressão de uma authentica parada de todas as miserias physicas que affligem a humanidade contemporanea.

Amparados em muletas, saltam paralyticos. Tossindo, tuberculosos se arrastam. Cegos batem com o bastão na plataforma. Leprosos, de chagas abertas, alguns horrivelmente mutilados, se acotovellam com pessôas sadias, vindas de Bello Horizonte, na ignorancia do que as esperaavm em "João Ribeiro". Crianças extenuadas choram desesperadamente. Loucos deliram. Todos trazem, em garrafas e garrafões, a agua milagrosa que a "Santa" benzeu. Immundos chegam os carros. No chão, nos bancos, vomitos, escarros, sangue das feridas...

Assim quer que seja a crença popular.

Assim quiz que fosse o jornalismo sensacional...

Assim o permittem as nossas autoridades.

O Estado liberal é, por excellencia, a victoria do "laissez faire" e do "laissez aller".

Tem os seus canones...

Respeita, por exemplo, a "liberdade de locomoção", até mesmo quando ella, á exemplo do que vem acontecendo com as romarias a "Coqueiros", serve para propagar um sem numero de molestias contagiosas. Não ha, portanto, o que fazer. Nem para quem appellar. A parada das miserias physicas continuará até que a "Santa" se aborreça da "Santidade", que tem, aliás, os seus precalços...

O CHEFE DO GOVERNO VAE ASSIGNAR ESTA SEMANA IMPORTANTES DECRETOS

A REVOGAÇÃO DA LEI DE IMPRENSA E O CONTROLE AOS ACTOS DOS INTERVENTORES

Foram elaborados no Ministerio da Justiça, devendo em breves dias ser assignados pelo chefe do governo, importantes decretos. Tres delles já noticiamos, que são: — os decretos reorganizando o Supremo Tribunal; criando o fundo especial de beneficencia, e prorogando por quinze dias o pagamento da taxa judiciaria.

Segundo promessa do sr. Levi Carneiro, consultor geral da Republica, ainda esta semana será entregue ao sr. Getulio Vargas, para estudo e sancção, o decreto que revoga a lei de imprensa e demais leis compressoras.

Tambem se encontra em mãos do chefe do governo o decreto que regula as attribuições dos interventores e um outro, egualmente importante, subirá á sancção de s. ex. em poucos dias, reformando os estatutos do Instituto dos Advogados, reconhecido officialmente pelo governo provisorio.

Além desses, ha outros em estudos, que subirão para a assignatura do chefe do governo durante toda esta semana.

PORTUGAL INTRANQUILLO

Duas dynamites atiradas nas ruas de Lisboa

BADAJOZ, 25 (Havas) — Segundo noticias recebidas de Lisboa, um individuo atirou ali, hontem á tarde, duas bombas, do alto de um dos ascensores da cidade.

Parece que o numero de pessoas feridas pelos estilhaços da bomba foi apenas de duas, embora o facto tivesse causado grande panico aos transeuntes.

LISBOA, 25 (Havas) — A policia prendeu o individuo Americo Souza, implicado nos attentados terroristas de primeiro do corrente mez.

O COMMUNISMO EM SÃO PAULO

Os jornaes governistas estranham as medidas da policia

Sr. Miguel Costa, secretario de Policia e Segurança Publica

S. PAULO, 26 (D. T. M.) — Os jornaes que se publicam sob a direcção do sr. Raphael Corrêa, secretario do secretario da Segurança Publica, estranham a attitude da policia paulista, apreendendo as obras de propaganda communista impressas em uma officina typographica clandestina, installada nesta cidade.

Os commentarios desses orgãos, que apoiam o governo do Estado, causaram surpresa.

FAGULHAS

João Caldas Filho, de 30 annos de idade, sem profissão nem residencia, deitou-se, embriagado, no leito da estrada de ferro Leopoldina, fazendo do trilho travesseiro.

(Dos jornaes)

O borracho Caldas Filho,
Deitando a cabeça ao trilho
E o corpo inteiro tambem,
Suppoz, sem vêr a desgraça,
Que os vapores da cachaça
Podessem parar o trem...

FRA DIAVOLO

"DIARIO CARIOCA"

Redacção, administração e officinas: PRAÇA TIRADENTES, 77

Director-Thesoureiro
SEBASTIÃO MENDES DE BRITO

Chefe da redacção
VICTOR HUGO ARANHA

Gerente
J. B. MARTINS GUIMARÃES

EXPEDIENTE

Endereço telegraphico: DIARIO CARIOCA

Telephones: Direcção: 2-3018. Administração: 2-3023. Redacção: 2-1559. Officinas: 2-0824.

ASSIGNATURAS

Para o Brasil:	Para o exterior:
Anno . . 40$000	Anno . . 70$000
Semestre. 25$000	Semestre. 40$000

VENDA AVULSA

Capital, 100 réis — Interior, 200 réis

SUCCURSAES:

Victoria — Rua 1º de Março, 46 sob. — Representante: R. Podolsky.

AGENCIAS, VIAJANTES E COBRADORES:

São agencias autorizadas: Eclectic- Will, Foreing Advertising, Empresa Americana.

Publicidade, Toto Ltda., Empresa Commissaria Ltda. Felippe de Lima e Empresa Commercial Brasil Ltda.

São viajantes autorizados a receber assignaturas e materia retribuida: Augusto Fernandes, José de Freitas, G. L. Bruno, dr. Porphirio Henriques Filho, Antonio Franco, Romualdo Perrota, Alcindo Pereira da Cruz e Abel Braga.

Encontra-se em viagem pelo interior do paiz como inspector dos viajantes o sr. R. Podolsky.

São cobradores autorizados: Lourenço Amaral e Belisario Ferreira Junior.

CORRESPONDENCIA

Toda a correspondencia com valores ou sobre assumptos que entendam com assignaturas, remessas do jornal, publicidade retribuida e outros de interesse da administração, deve ser dirigida ao gerente do "DIARIO CARIOCA".

Avisamos aos nossos annunciantes que não recebemos publicidade por intermedio da Agencia J. Walter Thompson, por considerarmos prejudicial aos interesses nossos e de nossos clientes.

Hernani Gitahy

Convidamos o sr. Hernani Gitahy, da Agencia de Publicações Forense, a vir entender-se com a Gerencia deste jornal, sobre contas de editaes, já recebidas pelo mesmo.

Topicos do "Diario"

QUEM IMPOPULARIZA O SORTEIO MILITAR

A energica intervenção do general Leite de Castro no caso de um funccionario do Ministerio da Agricultura, que, tendo-se afastado do exercicio para cumprir o seu dever de soldado, estava sem conseguir receber os vencimentos de seu cargo, apesar do disposto a respeito pela nossa legislação, reconduz á ordem do dia — expressão esta legitima, dado o caracter do assumpto... — uma questão importantissima, susceptivel de se formular assim: Quaes os factores da impopularidade crescente para que a conscripção resvalou, no Brasil?

Devem ser muitos, não cabendo nos exiguos limites de um "suelto" a tarefa de sua enumeração e analyse.

Póde-se, entretanto, dizer, de um modo geral, que todos elles se reduzem a um só — a despreoccupação existente, nos diversos representantes do Estado, com os meios de se encaminharem as coisas de maneira opposta.

Quem ousará sustentar que a passagem pela caserna não envolve duros sacrificios?

A simples mudança de habitos que ella determina, a inevitavel aspereza de certas praxes e normas a que ella obriga, expõem-na a fazer-se odiosa ou, pelo menos, antipathica.

A todos os agentes do poder publico, egualmente, corre o dever de se esforçar pela reducção, ao minimo, de tudo quanto seja de molde a impopularizar o serviço militar obrigatorio. Afigura-se-nos, porém, que succede justamente o contrario. E foi excellente que, no incidente ao qual nos reportamos, colhesse o ministro da Guerra uma prova inconcussa de tão lamentavel facto.

AS MULHERES E A PAZ

Só terão causado surpresa as calorosas manifestações femininas feitas a Briand, por motivo de sua candidatura á presidencia da França, nos meios onde se não observe quanto o espirito das mulheres é trabalhado pelo ideal pacifista.

Foi, realmente, ao obstinado batalhador pela consolidação e perpetuação da concordia universal, ao criador do chamado "locarnismo", ao sonhador intemerato do mais authentico sonho de todas as épocas — os Estados Unidos da Europa, que se dirigiram as homenagens e acclamações com as quaes aquelle politico se deve ter sentido plenamente indemnisado de todas as contumelias e vaias dos nacionalistas delirantes, partidarios eternos e irreductiveis das competições e rivalidades internacionaes — canteiro onde Bellona segue com ansiedade a germinação das guerras.

Todos os homens podem combater as aspirações da mulher a influir nos destinos dos povos, já votando, já sendo votada, menos aquelles cujo enthusiasmo seja sincero pela velha, mas sempre seductora utopia da paz. E que elles correm o perigo sempre de perder esse enthusiasmo, de arder na flamma patriotica, de aceitar todos os horrores dos morticinios e das devastações, uma vez collocados em face da mais vaga offensa aos brios, á honra de seu paiz. Não ha narrador das miserias da guerra que lhes destrua o instincto bellicoso. Estão, agora por exemplo, a lêr tomados de horror, a obra de Remarque. Surja, entretanto, qualquer "casus belli", e nenhum deixará de exprimir o anseio de formar nas phalanges destinadas a rumar para os campos de batalha.

Bem diverso é o caso das mulheres, cujo pacifismo parece formar-se do maior, do mais poderoso dos seus instinctos — o instincto da maternidade.

Foram mães, propriamente, já feitas ou "in fieri", que organizaram essa tocante apotheose para Briand.

Heroes são, mais ou menos, todos os homens, promptos continuamente a marchar no rumo das hecatombes em perspectiva. Só aos sêres que os conceberam, o sacrificio delles repugna. E talvez nessa repugnancia esteja o melhor da bravura feminina.

GLORIFICAÇAO DE UM HUMILDE

Perderam-se no turbilhão do noticiario dos nossos jornaes os pormenores das homenagens prestadas a um empregado subalterno do Itamaraty, que fallecera, não só pelos mais graduados funccionarios do Ministerio do Exterior, como pelo proprio senhor Afranio de Mello Franco.

Morreu esse homem após varios decennios de exercicio naquelle departamento do serviço publico federal. Era uma dessas criaturas que transformam em religião o cumprimento de seu dever. Na orbita de suas attribuições modestas, nunca se furtou a incommodos e sacrificios que se lhe afigurassem capazes de concorrer para maior efficiencia dos trabalhos a serem executados ali. Consciente embora de sua humildade, comprehendia que, no conjunto das actividades publicas, não ha esforço desprezivel, nem contribuição despicienda. Tinha, pois, lucida intuição da perfeita synergia de que depende a perfeição de qualquer obra collectiva.

Todos os homens se dizem democratas, mas democratas de verdade poucos são.

E', consequentemente, de crêr que em certas rodas tenha produzido pasmo a forma porque se portaram as mais altas figuras do referido ministerio, ao dar-se o fallecimento desse velho e exemplar continuo.

Tal não é o nosso sentimento. Achamos que o fallecido tinha indiscutivel direito ás honras postumas recebidas pelos seus despojos e pela sua memoria. Como, todavia, gestos de tal natureza ainda se não fizeram triviaes entre nós, apesar de nos considerarmos uma genuina democracia, aquelle a que nos referimos honrou tanto a quem o teve quanto a quem o inspirou.

ACTOS & FACTOS

Por portaria de 21 do corrente, foram removidos: da Embaixada em Paris para a de Londres, o 2º secretario Mario de Lima Barbosa e da Embaixada em Londres para a de Paris, o 2º secretario Cezar de Mesquita Serva.

—::—

O dr. Afranio de Mello Franco, ministro das Relações, compareceu, hontem, á tarde, á recepção offerecida pelo dr. Mora y Araujo, embaixador Argentino, por motivo da data nacional da Republica Argentina.

—::—

Esteve, hontem, no Itamaraty, o Conde F. de Marchant et d'Ansembourg, secretario da Legação da Hollanda, que apresentou ao dr. Afranio de Mello Franco, ministro das Relações Exteriores o dr. W. J. van Balen, advogado no Supremo Tribunal dos Paizes Baixos.

—::—

Para apresentar as suas despedidas ao dr. Afranio de Mello Franco, ministro das Relações Exteriores, esteve hontem, no Itamaraty, o sr. Oskar Vahervuori, encarregado de Negocios da Finlandia.

—::—

O dr. Afranio de Mello Franco, ministro das Relações Exteriores, deu hontem a audiencia diplomatica, semanal, aos embaixadores, á qual compareceram os srs. mons. Aloisi Masella, Nuncio Apostolico; Novoa Valdes, do Chile; Alfonso Reyes, do Mexico, Edwin Morgan, dos Estados Unidos; Vittorio Cerruti, da Italia e Sir William Seds, da Inglaterra.

DORMITORIO AO RELENTO

O carioca noctivago observa agora um espectaculo, do que nunca se tivera conhecimento no Rio de Janeiro. Conheciamos através dos livros e das correspondencias estrangeiras que, em grandes cidades, muita gente dormia ao relento. Mas aqui, só não dormia debaixo de telhado, algum ebrio detido no regresso á casa, pela carraspana, ou algum bohemio que procurava juntar ás suas experiencias romanticas as sensações do somno ao ar livre.

Hoje, não precisamos mais invejar os grandes centros super-civilizados. Uma excursão a altas horas, pelos logradouros mais centraes basta para attestar que ha, actualmente, centenas, senão milhares de pessoas, que foram compulsoriamente dispensadas do luxo de uma habitação.

O effeito moral de semelhante espectaculo póde ser facilmente imaginado. Seria absurdo attribuir ao novo regimen a responsabilidade pelas condições economicas, que começam a converter a nossa capital em grande dormitorio ao ar livre. Mas o grande publico não é dado á investigação das causas remotas dos factos e contenta-se em explical-os pelos motivos mais proximos e mais immediatos. Como nunca se viu gente dormindo aos magotes pelos bancos e calçadas, esse espectaculo provoca na população um estado de espirito pessimista que cumpre evitar.

O problema dos desoccupados sem habitação só póde ser solucionado por meio da organização immediata de albergues nocturnos. Se até agora esta questão não precisava entrar nas cogitações dos governantes, não é mais possivel ladeal-a e protelal-a. Não são apenas os nossos fóros de capital de um povo humano e christão que se compromettem com as scenas dolorosas que se podem observar até em frente aos orgulhosos arranha-céos da Cinelandia. O prestigio do novo regimen e a confiança do povo no reerguimento do Brasil vão sendo abalados por essa ostentação nocturna de miseria e de soffrimento.

O chefe do Governo visitou domingo o 3º R. I. e a fortaleza de São João

COMO S. EX. FOI RECEBIDO NESSAS DUAS UNIDADES DO EXERCITO

Após regressar da Praça Quinze de Novembro, onde assistiu as commemorações da batalha de Tuyuty, o sr. Getulio Vargas, conforme vem fazendo nestes ultimos tempos, visitou, ante-hontem, mais duas unidades do Exercito.

Pouco depois das 10.30 horas, o chefe do Governo deixou o palacio Guanabara em direcção ao quartel do 3.º Regimento, na Praia Vermelha, acompanhando s. ex. o general Leite de Castro, ministro da Guerra, o sr. Oswaldo Aranha, ministro da Justiça, o general João Ferreira Johnson e o capitão de Mar e Guerra Raul Tavares, respectivamente, chefe e sub-chefe da Casa Militar da Presidencia, e o 1.º tenente João Garcez do Nascimento, ajudante de ordens.

Recebido á porta do quartel pelo commando e officialidade do 3.º Regimento de Infantaria, o sr. Getulio Vargas percorreu demoradamente todas as dependencias do edificio onde está alojada essa tradicional unidade do nosso Exercito. Por fim s. ex. dirigiu-se para o casino dos officiaes, onde lhe foi offerecido um "lunch", falando nessa occasião o coronel Daltro Filho, commandante do Regimento, que saudou o chefe do governo agradecendo a visita de s. ex.

Agradecendo, respondeu o sr. Getulio Vargas, em rapidas palavras, manifestando a sua satisfação por tudo quanto ali vira e felicitando a unidade na pessoa do seu digno commandante pelo espirito de ordem, disciplina e dedicação.

A's 13 horas o chefe do governo deixou o quartel da praia Vermelha, em companhia das mesmas autoridades, dirigindo-se para a Fortaleza de S. João.

A' sua saida, como na chegada, uma companhia de guerra prestou as honras devidas.

Nessa praça de guerra já aguardava o chefe do governo, á entrada, o coronel Flavio do Nascimento, respectivo commandante que se achava acompanhado da officialidade do forte, e quando o sr. Getulio Vargas ali chegou, um contingente prestou as homenagens do estylo, executando uma banda militar o Hymno Nacional.

Houve os cumprimentos e apresentação da officialidade pelo commandante, seguindo-se a visita minuciosa a todas as dependencias. Para os que vivem e prestam valiosos serviços áquella unidade militar, a visita do chefe da Nação constituiu verdadeiro acontecimento. Foi um dia de festa no forte. O espirito democratico do presidente Getulio Vargas prodigalizou a satisfação de que eram todos possuidos — officiaes e praças — e quando ás 14 horas foi dado signal para o almoço dos visitantes, o sr. Getulio Vargas nelle tomou parte, transcorrendo o agape com a maxima simplicidade.

Nessa occasião foram trocados brindes entre o chefe do governo e o commandante do forte.

O ANNIVERSARIO DA INDEPENDENCIA DA REPUBLICA ARGENTINA

Passou, hontem, o centesimo-vigesimo primeiro anniversario da independencia da Republica Argentina.

A nação argentina, esse povo culto, bravo e progressista, festejou esta data patriotica e festiva pela primeira vez, depois da Revolução, com o maior brilhantismo, tendo o general Uriburu, chefe do Governo Provisorio, offerecido, na Casa Rosada, um banquete aos chefes das missões, que estão na Republica Argentina neste momento, para o fim especial de levar ao governo e ao povo argentinos as felicitações dos paizes que representam.

Aqui tambem o illustre embaixador Mora y Araujo commemorou a grande data da Republica irmã, recebendo fidalgamente todos os seus amigos e admiradores, bem como da Republica Argentina, que por esse motivo foram levar a s. ex. os seus cumprimentos.

GENERAL FIRMINO BORBA

Parte, amanhã, para Juiz de Fóra, o general Firmino Borba, excommandante da 1ª Região Militar e actual commandante da 4ª Região, com séde naquella cidade.

Figura de grande projecção no nosso Exercito, tendo prestado relevantes serviços á causa da revolução, na manhã historica de 24 de outubro, a nomeação do general Firmino Borba é uma demonstração justa da confiança depositada pelo governo provisorio no patriotismo e elevação moral do brioso militar.

Ao embarque do general Firmino Borba comparecerá grande numero de amigos e admiradores do illustre militar, que lhe irão prestar as homenagens que lhe são devidas.

O segundo anniversario da "Secção de medidores" da General Electric

Festejando a passagem do segundo anniversario de sua fundação, os operarios da "Secção de medidores", da "General Electric", realizaram ante-hontem uma vesperal dansante, na séde da secção, offerecida aos seus companheiros das demais secções. Tambem estiveram presentes, além de numerosos convivas, os engenheiros da mesma companhia senhoras Marinan Tata, Edward Synch e Navarro, este chefe technico da Secção de Medidores Electricos, que diversas vezes fez movimentar as officinas, ante os convidados, para demonstrar a perfeição e rapidez do trabalhos que se executam ali. A festa, animada ao som de uma jazz-band, teve inicio ás 13 horas, terminando ás 16, sempre na maior cordialidade.

NO BOM CAMINHO

Falando aos jornalistas, disse o sr. José Americo, ministro da Viação, que o Lloyd, apesar de não ter recebido as subvenções a que tem direito, já solveu para mais de 10 mil contos da divida que a sua actual administração encontrou: a somma de 117.000:000$000. Fixemos essa revelação da entrevista. Ella responde, de modo cabal, aos pessimistas impenitentes, que se habituaram a proclamar um "caso perdido", sem outra salvação do que a sua entrega aos estrangeiros, a nossa principal companhia de navegação... Ao Lloyd, um mal affligia: a falta de um administrador capaz e bem intencionado. No sr. Mario de Almeida, a Revolução encontrou esse administrador, que, além de concertar as finanças da companhia, está, ao mesmo tempo, reparando a sua frota e imprimindo a maxima efficiencia aos seus servidores. Assim que sejam restabelecidas as subvenções, poderá, tudo o indica, o sr. Mario de Almeida renovar a frota que de novas homogeneas unidades precisa, para incrementar a nossa vida economica e levar, como lhe compete, a nossa bandeira aos portos estrangeiros, favorecendo, assim, o nosso intercambio com as outras nações.

O NAUFRAGIO DE DOIS BARCOS-MOTORES

O "Defesa" e o "Waldir", estão completamente perdidos — As providencias da Capitania do Porto

O sr. Edgard Teixeira, director dos Telegraphos recebeu, hontem á tarde, uma communicação da estação de Macahé, dizendo que o barco-motor "Defesa" naufragou, perto da praia do Furado em Macahé. O referido barco estava encalhado num banco de areia, não tendo occorrido desastre pessoal.

O "Defesa" é de propriedade do sr. Oscar Fernandes Maia e a sua tripulação era composta das seguintes pessoas: mestre, Affonso Valentim; marinheiros, Luiz Sobrinho, Laudelino Borges e João Mariano de Andrade; motorista, Lino Alves Rego; foguista, Domingos Soares e do taifeiro Armando Pereira.

— Quando demandava o porto de São João da Barra, tambem naufragou o barco-motor "Waldir".

Segundo informações enviadas para esta capital, o naufragio foi occasionado pelo facto de o "Waldir" ter ido de encontro a um casco de navio submerso. A tripulação foi salva.

O commandante Adalberto Nunes, capitão dos Portos desta capital, logo que foi scientificado das occurrencias tomou immediatas providencias.

Está eleito o Conselho Deliberativo da Associação Brasileira de Imprensa

O grande pleito decorreu animado e sob o mais sincero espirito de cordialidade

A Associação Brasileira de Imprensa vem de realizar uma assembléa memoravel. Nella, dentro, dentro do maior espirito de cordialidade de classe, foram eleitos os novos membros d oConselho Deliberativo da unica sociedade de jornalistas da capital do paiz e que ora conta com o apoio real de todos os intellectuaes de imprensa.

Os trabalhos de apuração presididos, como a assembléa geral, pelo dr. Herbert Moses, prolongaram-se até ás 3 horas de hontem, quando foi proclamado o seguinte resultado:

Annibal Martins Alonso, 297 votos: Carvalho Netto, 297; João Louzada, 295; Pereira Rego, 287; Borja Reis, 276; Povoas de Siqueira; 276; Herbert Moses, 273; Alvaro Moreyra, 272; Oswaldo de Souza e Silva, 270; Oscar da Costa, 268, os quaes servirão durante tres annos por serem os mais votados. Seguiram em votação Heitor Beltrão, 263; Alvaro Freire, 244; Mozart Lago, 244; Aureliano Machado, 240; Mario Nunes, 2337; Carlos Manhães, 236; Costa Rego, 232; Franklin Palmeira, 232; Jocelyn dos Santos Santos, 232; os quaes servirão durante dois annos. Custodio de Almeida obteve 237 votos; Martins Capistrano, 226; Nestor Guimarães, 238; Paschoal Ferrone, 228; Edemir Pederneiras, 225; Arthur Guaraná, 230; Carivaldo Lima, 222; José Guilherme, 220; Leão Padilha, 218; Claudino Victor do Espirito Santo, 175, eleitos.

Foram ainda votados mais duzentos candidatos.

No desta semana, de accordo com os estatutos, o Conselho Deliberativo já constituido, procederá á eleição da nova directoria da Associação Brasileira de Imprensa.

OSWALDO SANTIAGO

A data de hoje assignala o transcurso do anniversario natalicio do brilhante e festejado poeta Oswaldo Santiago, autor dos "Gritos do meu silencio".

Figura de destacado relevo nos nossos circulos literarios, Oswaldo Santiago receberá hoje, por certo, dos seus innumeros amigos e admiradores, as maiores provas de admiração e sympathia.

A 4.ª CONFERENCIA DO ALMIRANTE ARTHUR TOMPSON

Perante numeroso e selecto auditorio, o almirante Arthur Tompson realizou, domingo, no theatro João Caetano mais uma conferencia, da série que vem proferindo, subordinada ao thema: "O trabalho". Assumpto de grande opportunidade, magistralmente esplanado, condensando todas as questões palpitantes, mereceu, com justiça, os applausos calorosos que a assistencia escolhida lhe proporcionou.

Ao encerral-a, criticou vehementemente a decretação do ensino religioso nas escolas publicas, providencia que qualificou de impertinente na sua finalidade, golpeando a consciencia nacional naquillo que de mais delicado, de mais elevado tem, qual seja o direito já patrimonial de sua liberdade, de culto e de pensamento.

Junta de Sancções

MARCADA PARA HOJE, Á TARDE, MAIS UMA REUNIÃO DO TRIBUNAL REVOLUCIONARIO --- A PROCURADORIA VAE SER AUXILIADA POR 2 SUB-PROCURADORES

A Junta de Sancções não se reuniu hontem. Os ministros foram, entretanto, convocados para hoje, á tarde, quando o tribunal revolucionario proseguirá no estudo dos muitos processos que óra se encontram promptos, com as respectivas denuncias organizadas. Não se sabe, entretanto, se a sessão será publica ou secreta, sendo bem possivel a repetição do que foi praticado ultimamente, quando foi lido o relatorio das syndicancias referentes ao Ministerio do Exterior. Se assim fôr, a sessão será secreta, tornando-se publica a parte referente á leitura e ao julgamento de determinados processos.

—

Como é sabido, o sr. Goulart de Oliveira deixou a Junta de Sancções, por ter sido nomeado procurador geral do Districto Federal. Ficou, assim, vago, o logar de procurador do Tribunal Revolucionario.

Em conferencia que hontem teve com o sr. ministro da Justiça, o segundo procurador da Junta, sr. Themistocles Cavalcanti, abordou a questão da successão daquelle seu collega.

O sr. Oswaldo Aranha deliberou não dar substituto ao sr. Goulart de Oliveira. O sr. Themistocles Cavalcanti ficará como procurador unico, devendo ter, entretanto, dois auxiliares, com a denominação de sub-procuradores.

Os nomes dos novos auxiliares da accusação da justiça revolucionaria ainda não estavam, até hontem, definitivamente escolhidos.

—

A Procuradoria da Junta de Sancções recebeu, hontem: uma denuncia assignada pelo sr. Hugo Guimarães dos Santos e datada de 10 de abril, de Curityba, contra a Estrada de Ferro São Paulo-Rio Grande e o sr. Gerldo Rocha, a proposito da garantia de juros da referida empresa; o inquerito da Commissão de Syndicancias sobre as irregularidades occorridas na Penitenciaria do Espirito Santo; o inquerito da Commissão de Syndicancia do Departamento Nacional de Saude Publica, sobre as irregularidades apuradas no Hospital São Sebastião.

NAS LAVAGENS DE CASA E NAS DESINFECÇÕES GERAES DEVE SER SEMPRE USADA A LEGITIMA

CRUZWALDINA

Desinfectante Domestico por excellencia

"TUDO ATE' 2$000"

A visita da imprensa, hoje, ás "Lojas Victor Ltda." e a sua inauguração amanhã

Serão abertas, hoje, ás 14 horas, para visita da imprensa, autoridades municipaes e demais pessoas gradas de nossa sociedade, as luxuosas "Lojas Victor Litda", installadas á rua Gonçalves Dias, 69 e 71, que somente amanhã receberão o grande publico, iniciando os seus negocios.

Esse estabelecimento commercial, como todo o Rio já está informado, vem de dar maior incremento nesta capital ao systema de vendas norte-americano, pelo qual os objectos serão adquiridos por preço nunca superior a 2$000.

O lemma da casa é expressivo: — "Tudo até 2$000" — o que nesta época de difficuldades financeiras não póde deixar de trazer com[illegible] exito seguro.

As "Lojas Victor Litda," estão installadas com arte e luxo, possuindo lindas vitrines, amplos mostruarios-balcões, além de decorações a caracter, de apurado gosto.

A sua inauguração, amanhã, constituirá, portanto, um importante acontecimento, que não pode passar sem registro especial.

Campanha contra o jogo

O dr. Frota de Aguiar, delegado encarregado da repressão aos jogos de azar, hontem, acompanhado de auxiliares, procedeu varias diligencias, prendendo os seguintes contraventores do denominado "Jogo do bicho":

João Lucas Azevedo, João Figueiredo Junior, e Orpheu Alonso, na rua do Rezende, 89; Antonio Augusto Teixeira, na rua Pedra do Sal n. 4; Antonio da Costa Pereira, no Mercado Novo; Lelio Freitas, na rua do Ouvidor; Oscar Borges Menezes, na rua da Carioca, 13; Turibio Campos, na rua Santo Christo, 205; Raphael Domingos, na rua Barão de Teffé; Manoel Augusto da Silva, na rua D. Amalia, 5-A;; Fernando Garcia, na rua Visconde de Rio Branco; Bernardino Tavares, na Avenida Rio Branco, 49; Elyseu Guerra, na rua Alvaro Alvim; Virgilio do Nascimento Lopes, mais conhecido por "Bicheiro Elegante", no Café Trianon; Bernardino Novaes, na Avenida Rio Branco, 147; Raul Chaves, na Galeria Cruzeiro, e José Ferreira, na rua Evaristo da Veiga.

Conduzidos para a segunda delegacia auxiliar, os contraventores foram autuados em flagrante.

PARTIDO DEMOCRATICO DE SÃO PAULO

Foi reaberta a sua séde

S. PAULO, 25 (Telephone) — Da Commissão Executiva do Partido Democratico, cuja séde foi reaberta hontem, foi fornecida a seguinte communicação: "Em data de 28 do mez passado, foi fechada a séde do Partido Democratico por ordem do sr. interventor federal, transmittida por officio pelo sr. secretario da Segurança Publica, sem declaração de motivo.

Hontem, após reclamação feita pessoalmente ao sr. chefe do governo provisorio pelo presidente do Directorio Central, dr. J. J. Cardoso de Mello Neto, tal ordem foi revogada, tendo sido levantados os sellos appostos nas differentes dependencias da séde central.

AINDA OS ACONTECIMENTOS DE RECIFE

O telegramma do presidente Getulio Vargas ao interventor Lima Cavalcante

Em resposta ao telegramma que lhe foi enviado pelo sr. Carlos de Lima Cavalcanti, a proposito dos ultimos e sangrentos acontecimentos de Recife, o sr. Getulio Vargas, chefe do Governo Provisorio, enviou ao interventor pernambucano o seguinte despacho telegraphico:

"Interventor Lima Cavalcanti — Recife — Accuso o recebimento do seu ultimo telegramma, Felicito-o pela prompta e energica repressão. Convem, no emtanto, que sejam completamente esclarecidas as occorrencias em um inquerito regular, tomando-se providencias definitivas para que os factos não se reproduzam. As referencias feitas ao general Leite de Castro obedeceram necessariamente a intuitos de inconfessavel intriga, pois este official, auxiliar directo do governo, tem agido com inteira lealdade e correcção. Cordeaes saudações — Getulio Vargas".

A posse do novo director do Gabinete de Identificação

Revestiu-se de toda solennidade, a posse do dr. Leonidio Ribeiro Filho, no cargo para que foi nomeado pelo Governo Provisorio, de director do Gabinete de Identificação.

Depois de assignado o termo de posse no Ministerio da Justiça, seguiu o professor Leonidio Ribeiro, em companhia de collegas e amigos, entre os quaes o dr. Baptista Luzardo, professor Augusto Brando Filho, dr. Carlos Sá e funccionarios da Policia para a repartição da rua do Lavradio, onde o aguardavam outros collegas e admiradores.

Dando posse ao dr. Leonidio Ribeiro Filho, o Chefe de Policia fez um discurso, em que disse "ter predominado na escolha desse director, a sua capacidade intellectual e material, por isso que o novo director era um velho estudioso das questões que se prendem aos fins do Gabinete de Identificação e, portanto, conhecedor dos pontos diversos que terá de examinar na sua administração".

Por onde andará José Peixoto da Costa Filho?

Haverá, por ahi, quem tenha noticias do joven ourives, José Peixoto da Costa Filho, desapparecido ha 7 annos?

A sua madrasta querendo lhe entregar uma pequena fortuna legada por seu pae, recentemente fallecido em Portugal, para onde fôra em busca de melhoras para a saude, abalada com o desgosto que o seu ingrato filho lhe havia causado, procura-o por todos os recantos da cidade, com esse sentido.

Quem, porventura, souber noticias de seu paradeiro é favor transmittil-as a sra. d. Helena Costa, sua madrasta, á rua Souza Valente n. 8, em S. Christovão.

A NOTA INTERNACIONAL

F... mais de uma vez, já fizemos sentir, desta columna, a necessidade inadiavel de se fixar, de um modo geral e amplo, as relações economicas dos povos latino-americanos, abandonando-se a velha pratica das medidas unilateraes, para substituil-a por um plano de conjunto que envolva, nos seus multiplos aspectos, as aspirações communs e os interesses mutuos de todos os paizes do continente.

O caminho dos accordos particulares já não convem ás esplendidas possibilidades das nossas industrias, que reclamam horizontes mais largos e entendimentos mais generalizados.

* * *

Estamos, rapidamente, nos industrializando. E o augmento da efficiencia dos meios technicos acabará determinando, fatalmente, um excesso de producção, que ameaçará as nossas industrias de irremediavel fallencia.

Devemos, portanto, antes que chegue a crise de super-producção, ir pensando no unico meio efficaz de combatel-a, que não é outro senão a obtenção de novos mercados consumidores, problema que, no nosso continente — onde terá que ser solucionado — encontra o seu maior obstaculo nas barreiras alfandegarias.

* * *

A nossa politica aduaneira, deve, por conseguinte, orientar-se, sempre e sempre, no sentido de ser estabelecido um regimen de tarifas preferenciaes, primeiro passo dado para a organização de uma liga alfandegaria continental, que, mais cedo ou mais tarde, terá que ser uma realidade indiscutivel. Ou isto ou teremos que succumbir sob o enfraquecimento progressivo das nossas energias commerciaes.

As recentes declarações feitas, a respeito, pelo dr. Antonio Planet, ministro das Relações Exteriores do Chile, são categoricas, não deixam margem a nenhuma duvida.

MARTINS CASTELLO

ELEIÇÕES NA HESPANHA

O resultado do pleito da Catalunha

BARCELONA, 25 (Havas) — Em todas as capitaes de districtos judiciarios da Catalunha realizaram-se, hontem, as eleições para deputados, com o seguinte resultado geral, já hoje conhecido:

— Esquerda Republicana Catalã, partido presidido pelo coronel Maciá, 22; União dos Socialistas da Catalunha (socialistas catalães que não aceitam as directrizes dos socialistas hespanhoes), 2; Entente Republicana, 2; Acção Catalã Republicana, 7; Republicanos Independentes, 5; Republicanos Radicaes, 1.

As eleições terão que ser recomeçadas em 32 districtos, onde houve irregularidades insanaveis por outra maneira, e em outros districtos as eleições terão que ser completadas, visto que muitos conselheiros municipaes se abstiveram de votar, receiando manifestações contrarias. Entre os ultimos conta-se um dos arredores de Barcelona onde devem ser eleitos dois edputados.

Entre as personalidades de destaque que foram eleitas estão o antigo deputado Jacques Carnera, o antigo alcaide Aguade, o chefe do Partido da Acção Catalã, sr. Boffil y Matas, o escriptor Corominas, e o governador civil de Barcelona, sr. Company.

Entre os que foram derrotados cumpre citar o escriptor Rovira y Virigini, leader da Acção Catalã.

Centro dos Proprietarios de Cafés do Rio de Janeiro

De ordem do sr. presidente são convidados os srs. Proprietarios de Cafés desta Capital, a comparecerem á Assembléa Geral a realizar-se hoje ás 20 horas, em sua séde á rua Buenos Aires n. 170. — Rio, 26-5-1931. (Assignado) — Severino Vasques 2.º secretario

Actos do chefe do governo

DECRETOS NA PASTA DA JUSTIÇA

Assignou, hontem, o sr. Getulio Vargas, os seguintes decretos::

..Na Pasta da Justiça:

Nomeando Helio Costa e Armando José da Motta, para os logares de escreventes juramentados do Juizo da 5ª Vara Civel do Districto Federal;

Exonerando Lauro Ribeiro da Boa Morte, de distribuidor do "Diario Official", por ter aceito outro emprego, e Alfredo Pimentel Pereira, de auxiliar de scripta da Imprensa Nacional;

Concedendo naturalização a Joseph London, natural da Transvaal;

Expulsando do territorio nacional, o portuguez José Luiz Martins, conhecido por "Negassa", por se ter constituido elemento nocivo aos interesses da Republica, conforme apurou a policia de São Paulo.

A FACULDADE DE DIREITO E A FREQUENCIA LIVRE

Um memorial dirigido ao ministro da Educação

Ao ministro da Educação, sr. Francisco Campos, o Directorio Academico da Faculdade de Direito endereçou o seguinte memorial, a respeito da frequencia livre, que os estudantes pleiteiam:

"Exmo. sr. ministro de Estado da Educação e Saude Publica.

O Directorio de Estudantes da Faculdade de Direito da Universidade do Rio de Janeiro, como orgão legal de representação da classe, vem, pela commissão abaixo assignada, de accordo com o sentir geral do corpo discente, solicitar de v. ex. com a devida venia, a extincção do regimen de frequencia obrigatoria: por isso que militam em favor dessa pretensão, entre outras, as razões que, em synthese, passam a expôr:

Ministro Francisco Campos

I—A frequencia ás aulas não pode e não deve ser imposta coactivamente; ao contrario, os meios indirectos são os mais aconselhaveis, na consecução de tal "desideratum".

E' um desses meios o regimen actual de provas parciaes, que impõe ao estudante a necessidade de acompanhar o desenvolver do curso, sem o transformar num automato, nem o tornar "um simples parafuso, sem vontade, nem desejo", nem idéas, como diria incisivamente Dostoiewky se tratasse deste assumpto.

Se a frequencia ás aulas é imprescindivel para o aproveitamento do alumno, este não as frequentando, será o unico prejudicado, porque não alcançará resultado satisfactorio nos exames a que é obrigado se submetter. E tal se dando, o estudante passará a frequentar as aulas assiduamente como se obrigatoria fosse a frequencia.

Ainda, nos meios indirectos, é ao professor que cabe tornar obrigatoria uma frequencia livre, ensinando de tal modo, como affirma categoricamente Mittermaver, "que um impulso intimo prende o ouvinte."

Não pairam duvidas do alto valor pedagogico, proclamado por grandes autoridades, da frequencia livre que é, nos cursos superiores, a forja fabricante de caracteres impollutos e de individualidades autonomas e conscientes.

E nem um instituto universitario deve impedir ou entravar os impulsos da vocação e a formação da consciencia da responsabilidade e estes sentimentos, no dizer do professor T. Langhemecken, "só podem surgir e desenvolver-se plenamente na liberdade", no frequentar as prelecções dos mestres.

Resumindo, sob este ponto de vistas, a formação moral e intellectual exigem e justificam a frequencia livre, que só deve ser obrigatoria por meios indirectos.

II—No momento actual, bem poucos são os estudantes que podem se manter, sem necessidade de recorrer ao trabalho em outros misteres. E não será justo cortar o ideal desses moços, que apesar de não responderem habitualmente á "chamada", apresentam, sem duvida, adeantamento notavel.

E não é só no interesse delles, como tambem no do Estado, o aproveitamento de muitos talentos promissores e de intelligencias constructoras de grande capacidade, cujo desabrochar se nota.

A frequencia livre é o remedio aconselhavel, na resolução dessas difficuldades, pois permittiria a continuação do curso dos alumnos cujo trabalho coincide com as horas das aulas e os outros que podem comparecer, com certeza, não faltariam, em absoluto, ás aulas aproveitaveis.

III—O predio, a casa... ou... o logar onde funcciona a Faculdade não comporta, de fórma alguma, os 1.400 alumnos matriculados. Assim é que a bibliotheca já foi transformada em sala de aulas do 5º anno, e, se comporecer mais de um terço dos alumnos, estes terão de ficar de pé. Não ha cadeiras sufficientes e, mesmo que existissem, não satisfariam a sua finalidade, por isso que o alumno em aula necessita, muita vez, escrever e não o pode fazer sentado em uma cadeira, segurando o chapéo, a pasta ou livros e sem mesa.

O 2º anno, apesar de dividido em turmas, quando comparece a maioria dos alumnos de uma dellas, muitos assistem ás aulas de pé, sendo que uns dentro da sala e outros da porta ou janella, porque na sala não ha mais logar, a saturação é completa.

Dividir ás séries, em maior numero de turmas é impossivel. Não ha mais salas e o maximo já foi feito na improvização dellas.

A frequencia livre, com o comparecimento diario de menor numero de alumnos, sanaria esses inconvenientes, resolveria, em parte, esse problema.

IV—A equidade e a analogia clamam tambem em favor dessa pretensão e só ellas bastariam como argumentos unicos.

Assim, aos alumnos do curso secundario foi reconhecido o "direito", por elles "adquirido", de continuarem o curso sob a lei vigente na época da matricula, em virtude de appello que dirigiram a v. ex.

Emquanto isto se concedia aos alumnos do curso secundario, aos desta Faculdade impunha-se a reforma com todas as suas exigencias.

E' justo, pois, agora, em analogia e por equidade, como a unica pretensão que solicitam, aliás estribada em ponderosos argumentos, que se conceda ao corpo discente da Faculdade de Direito a frequencia livre."

"O grito de angustia e de revolta contra quem, em nome da liberdade e a titulo de revolução, pretende escravisar São Paulo!"

UM MANIFESTO A NAÇÃO, ASSIGNADO POR MAIS DE 1.500 SENHORAS PAULISTAS

Está sendo divulgado em São Paulo e em todo Brasil um vibrante manifesto, em defesa da autonomia paulista, firmado por mais de mil e quinhentas senhoras de S. Paulo, formando uma verdadeira frente unica.

E' um documento vibrante de patriotismo, de enthusiasmo e de amor á terra natal em que as senhoras paulistas appellam para todas as mães, todas as esposas, todas as noivas e todas as irmãs, numa linguagem cheia de fé, para que dos seus corações parta, "em nome do amor", que lhes inspira a terra dos Bandeirantes, "o grito de angustia e de revolta contra quem, em nome da liberdade e a titulo de Revolução, pretende escravizar S. Paulo !"

Eis o manifesto:

"A NAÇÃO

Palavras das mães, esposas, noivas e irmãs paulistas

Das margens do Ypiranga, partiram os patriotas que dilataram a peripheria de nosso territorio, os edificadores de nossa grandeza, os bandeirantes que regaram com o proprio sangue as sementes de onde nasceu o Brasil ! As cruzes de suas sepulturas são os marcos de posse e de conquista que testemunham e realçam o nosso paiz em seus bellos contornos moraes e geographicos.

Senhoras de S. Paulo ! Outrora, quando os paulistas voltaram abatidos da refrega com os EMBOABAS — reza a lenda que foram as damas de S. Paulo que lhes reergueram o animo e coragem, recusando-se a recebel-os antes da completa desaffronta !

Mães, esposas, irmãs ! Nesse momento historico de nossa patria, em que os corações paulistas batem ao rythmo dos mesmos sentimentos — que parta de nós, custodias da arca sagrada de nosso lar, guarda do thesouro inestimavel de tradições, que é o nosso passado — que venha de nós em nome do amor que nos inspira esta terra bemdita, o grito de angustia e de revolta contra quem, em nome da liberdade e a titulo de revolução, pretende escravizar S. Paulo ! Escravizar a gloriosa terra de Piratininga ! S. Paulo, grande no seu passado, grande no seu presente, grande no seu futuro, perola formosa no concerto da civilização christã sul americana !

Não haverá peito sincero na terra abençoada de São Paulo, onde não encontre éco o nosso brado ! Por São Paulo ! Queremos a nossa autonomia ! Queremos a constituinte ! Queremos o direito, velho de quatro seculos, de nos governar ! Nosso brado despertará a consciencia dos paulistas, não entorpecida, mas dolorosamente ludibriada. O labaro que agitamos está acima das dissenções politicas e de interesses pequenos de partidos ! Um raio eterno o illumina e ha de acompanhal-o para sempre: TUDO POR S. PAULO."

Os effeitos do furacão

Momentos de pavor para os habitantes do Alto da Boa Vista

INTERRUPÇÃO DO TRAFEGO — OS BOMBEIROS EM ACÇÃO

Os moradores do Alto da Boa Vista, na tarde de hontem, foram tomados de indescriptivel panico com o facto que ali occorreu, sem que, entretanto houvessem victimas a lamentar.

Cerca das 16,40, ali se desencadeou um furacão, que, na sua passagem devastadora abateu colossal arvore, na Estrada Nova da Tijuca, bem em frente ao predio n. 1512.

Caindo, a arvore foi sobre os fios de alta tensão, dos telephones e dos bondes, pondo por terra um dos postes da Light, e entortando dois outros.

Immediatamente foi suspenso o trafego dos bondes, restabelecendo-se momentos depois. Foi feito um serviço de baldeação, afim de que os habitantes da zona, não ficassem privados dos meios de transporte de que dispõem. As 18,10, porém, foi o trafego totalmente paralysado pela necessidade de se proceder ao desentulho da estrada. Afim de prestar auxilio a turma da Light no descongestionamento do trafego, interrompido com a quéda da arvore, foi enviado ao Alto da Boa Vista uma turma da Limpeza Publica.

No predio n. 1512, devido mesmo aos effeitos produzidos com o baque da gigantesca arvore, manifestou-se ali um principio de incendio, motivado por curto-circuito.

Grande foi o alarido produzido, sendo logo dado parte do occorrido á policia e ao Corpo de Bombeiros, que sem perda de tempo se dirigiram ao local, onde sem grande difficuldades conseguiram normalizar a situação.

Sómente pela madrugada, após apreciavel esforço da parte dos trabalhadores foi a linha desimpedida, ficando o trafego interrompido normalizado.

MELAQUIADES ALVAREZ

O estado do leader reformista da Hespanha

MADRID, 25 (HAVAS) — O sr. Melquiades Alvarez passou, calmamente, a noite de hontem, comquanto não houvesse logrado conciliar o somno.

O leader reformista, que sente grande fraqueza, continuará de cama por prescripção medica e nenhuma visita receberá até nova ordem.

E' provavel que dentro de poucos dias os medicos lhe permittam partir para as Asturias, onde permanecerá até ao momento das eleições.

O chefe do governo e varias personalidades politicas mandaram saber noticias do enfermo, pela manhã.

Gravemente enfermo, tentou suicidar-se

Quando soldado do 1º Batalhão da Policia Militar, Sabino Marques de Almeida, casado, contrahiu uma tuberculose pulmonar.

Com o organismo minado pelo terrivel mal, Albino teve baixa do serviço militar, indo exercer a sua actividade como investigador interino da Policia Civil, de onde tirava o sustento para a familia composta da esposa e de tres filhos: Nair, Arthur e Jorge, respectivamente de 8, 6, e 4 annos de edade.

A molestia, porém, não cedia na sua marcha terrivel e cada dia que se passava, o infeliz homem sentia maiores horrores da desgraça que se lhe deparava ante os seus olhos, de ver, a miseria rondar-lhe a porta e os filhos á mingua dos carinhos paternos.

Pouco a pouco, Albino foi desanimando de cara e passou então a pensar no suicidio como unico lenitivo dos seus males.

Hontem, num momento de desespero, Albino, apanhando de um revólver desfechou um tiro no ouvido direito.

O Curso de Lighting Service Bureau

Proseguem, hoje, terça-feira, as prelecções do professor Dulcidio Pereira, consultor technico do Lighting Service Bureau, no curso que este instituto scientifico offerece, especialmente, aos medicos de Saude Publica.

O Curso que se vem realizando no Gabinete de Physica da Escola Polytechnica terá logar ás 5.30 da tarde, dissertando o professor Dulcidio Pereira sobre "Grandezas e Unidades usadas em Illuminação".

Na proxima sexta-feira, dia 29, o consultor technico do Lighting Service Bureau falará sobre thema que vem despertando grande interesse, especialmente entre o meio medico e os oculistas: Os instrumentos de optica. O olho. A visão. condições normaes e anormaes. Anomalias visuaes. Influencia da Illuminação sobre a visão. Hygiene visão. O offuscamento. Condições do uma boa illuminação.

Audiencias no Cattete

Foram hontem, ao Cattete, sendo ali recebidos em audiencia pelo chefe do governo, os srs. Solano da Cunha, Francisco Rizzo e major Leopoldo Nery da Fonseca.

Resfriado? Bronchite? Grippe? Coqueluche? Asthma? Tosse? Usae só CODEINOL

Constipações Curam-se Com Codeinol

Nunca falha

VAE PERDER OS GALÕES

Foi condemnado pelo Supremo Tribunal Militar o capitão-tenente Gaudie Ley

Entrou hontem em julgamento no Supremo Tribunal Militar em grão de recurso o processo a que responde o capitão-tenente commissario, André Guadie-Ley, accusado do crime de peculato.

O official em questão foi chefe da pagadoria da Marinha e retirou do cofre 40 contos para trocar, tendo se esquecido dessa quantia dentro de uma valise, quando fazia pequena refeição em um café.

Esse julgamento foi secreto.

Ao que sabemos o capitão-tenente Gaudie-Ley, foi defendido pelo dr. Edgardo Berredo e foi condemnado no grão minimo do artigo 160 do Codigo Penal Militar.

A REFORMA DA POLICIA

Importante conferencia do dr. Pernambuco Filho

Realizou-se hontem, no salão nobre da Escola de Bellas Artes, a propalada conferencia do dr. Pernambuco Filho, sobre a reforma da Policia do Districto Federal. O conferencista de hontem abordou uma these interessante e opportuna: Venenos sociaes — feição preventiva e repressiva na nova reforma — O thema escolhido constitue assumpto de grande importancia no momento, e por isso vem sendo constantemente debatido. O dr. Pernambuco Filho cuidou da apreciação dos toxicos mais usados e por isso mesmo os que maiores damnos causam ao homem e á sua prole. Concluindo, accentuou o grande valor da repressão policial, como auxilio verdadeiro e unico á completa execução da lei. Demonstrou ainda as funestas consequencias oriundas do uso do alcool, não só pela degradação que causa no caracter individual, como pelos males sociaes que provoca, como um dos poderosos factores nos accidentes no trabalho e na criminalidade.

Despacharam com o chefe do governo

Estiveram hontem no Cattete, tendo despachado com o chefe do governo, os ministros Oswaldo Aranha e Francisco de Campos, respectivamente, das pastas da Justiça e Educação.

O SR. LINDOLFO COLLOR EM SÃO PAULO

O titular do Trabalho deverá chegar hoje

S. PAULO, 26 (D. T. M.) — O sr. Lindolfo Collor, ministro do Trabalho, que teve magnifica recepção em todas as cidades do interior do Estado, que acaba de visitar, deverá viajar hoje para Santos, onde lhe estão preparadas varias homenagens.

Sr. Lindolfo Collor

O ministro do Trabalho regressará, provavelmente, ao Rio, ainda hoje, no "Cruzeiro do Sul".

Num desastre de automovel uma senhora fica com o pé direito esmagado

No domingo ultimo, o negociante Balthazar Cirne de Oliveira, residente á rua Nascimento Silva n. 352, resolveu dar um passeio á Tijuca, em companhia da sua esposa d. Antonietta Cleo Alves de Oliveira e de seu cunhado José Cirne de Oliveira.

Dirigindo a "limousine" de n. 4323, o negociante rumou em demanda ao "China", na Gavea.

Ao passar pela estrada deste nome, o vehiculo, perdeu a direcção, indo chocar-se de encontro a um barranco.

Com o choque resultou a "limousine" ficou damnificada e d. Antonietta com o pé direito esmagado.

Transportada para uma casa da localidade, a infeliz senhora foi em seguida removida para o Posto Central de Assistencia, onde lhe foi amputado o pé esmagado, em seguida internada num quarto particular do Hospital de Prompto Soccorro.

VICTIMAS DE AUTOS

Com contusões e escoriações generalizadas foi medicado, hontem, na Assistencia do Meyer, Valentim da Silva Braga, de 17 annos de edade e morador á rua Assis Carneiro, 95.

Valentim foi atropelado por um auto quando tentava atravessar aquella via publica.

As autoridades do 20º districto tiveram conhecimento do facto.

— Na estrada de Mangaratiba, proximo ao logar denominado "Vargem Pequena", verificou-se, hontem, um lamentavel desastre de automovel, no qual ficaram feridos os empregados do commercio: Etelvino Xavier, de 20 annos, morador no Recreio dos Bandeirantes e Oswaldo Machado Wanderley, com 24 annos e residente á rua da Alegria, 280.

Oswaldo(que recebu fractura exposta do frontal, depois de medicado na Assistencia do Meyer, foi internado no Hospital de Prompto Soccorro.

— Um automovel que passava em grande velocidade pela rua Mariz e Barros, na esquina da rua Senador Furtado, atropelou o menor Euclydes, de 15 annos, filho de Severino de Souza.

O menor ficou com diversos ferimentos pelo corpo e depois de ser soccorrido pela Assistencia recolheu-se á sua residencia.

— O vendedor ambulante Frederico Gonçalves, solteiro, de 40 annos, residente no Hotel Bom Jardim, hontem, quando passava pela rua Marechal Floriano Peixoto foi colhido por um automovel.

A victima, que recebeu diversas escoriações pelo corpo, foi soccorrida pela Assistencia.

— Na estação de Collegio, hontem, o operario José Ferrão, solteiro, de 18 annos, foi atropelado por um automovel, ficando com diversas contusões e escoriações pelo corpo.

TELEPHONE 2-2271 TELEPHONE 2-3807

ENTREGUE A DISTRIBUIÇÃO OU A ORIENTAÇÃO DE SUA PUBLICIDADE AOS TECHNICOS DA

EMPREZA COMMISSARIA Ltda.

EDIF. ODEON - SALAS 610-611

ODIO VELHO...

De um matutino de São Paulo, transcrevemos a seguinte local:

"Rio, 23 (Da succursal do "Diario de S. Paulo) — Pelo telephone — O sr. Lima Cavalcanti fez-se interventor de Pernambuco por obra e graça de sua inimizade ao sr. Estacio Coimbra. Director de dois jornaes que atacavam o antigo governador, o sr. Lima Cavalcanti, victoriosa a revolução, julgou-se a pessoa indicada pelo governo provisorio, em Recife. Acostumado a questões de caracter particular, o sr. Lima Cavalcanti, logo depois de se installar no Palacio do Campo das Princezas, começou a se incompatibilizar com todas as correntes politicas do Estado. Hoje, o seu prestigio de supposto herói do movimento de outubro já se foi por agua abaixo, reduzindo-se á admiração de um pequeno grupo de amigos.

Segundo o telegramma do correspondente dos "Diarios Associados", em Recife, o incidente de ante-hontem não teve a minima gravidade, restringindo-se a uma tentativa de sublevação sem nenhuma base e sem repercussão alguma. Pois o sr. Lima Cavalcanti resguardou-se entre as quatro paredes do quartel de policia do Parque do Paraiso, abandonando a séde do governo ás primeiras noticias do occorrido.

O interventor pernambucano só poderia abandonar o seu posto se quizesse assumir uma attitude de desassombro, indo elle proprio dirigir ou assistir á acção repressiva das tropas fieis. No interior de uma praça de guerra a figura daquelle paisano só poderia dar aos militares uma idéa de fraqueza do governo que a disciplina os chamava a defender. Desse modo, o sr. Lima Cavalcanti, aos olhos da tropa, fazia uma tempestade num copo dagua."

* * *

Não pretendo commentar a nota acima. Apenas quero mostrar quanto podem a embriaguez do odio e a intolerancia dos interesses prejudicados. A cequeira dos energumenos desce á calumnia mais baixa e á mentira mais cynica. E' tão edifcante o exemplo presente que qualquer commentario a respeito seria innutil.

AMERICO PALHA.

DE MINAS GERAES

BELLO HORIZONTE, 25 — (Pelo telephone) — (Do correspondente) — Por acto de hojo do governo, foram demittidos os prefeitos dos municipios de Poços de Caldas e Itapecerica, os srs. drs. Ademaro Farias Lobato e José Antonio de Saraiva, respectivamente.

Para a estancia de Poços de Caldas foi nomeado o dr. José Assis de Figueiredo.

O dr. José Antonio Saraiva, prefeito demissionario de Itapecerica foi um grande batalhador na zona Oeste de Minas na campanha da Alliança Liberal, em companhia do dr. Djalma Pinheiro Chagas, quando este politico mineiro era então secretario da Agricultura.

Vindo do Rio, acha-se nesta capital dr. Djalma Pinheiro Chagas, membro do Partido Republicano Mineiro.

O soldado Mancel Eduardo, do 3º batalhão, com 35 annos de edade, solteiro, que estava ha dias, internado no Hospital Militar, desgostoso da vida, resolveu suicidar-se, hontem, golpeando o pescoço com uma navalha.

Apesar de ter sido prestado ao suicida todo o soccorro nesse hospital militar, o infeliz veiu a fallecer, sendo o seu corpo transferido para o necroterio da policia, onde foi autopsiado. O dr. Olavo Drummond, delegado do 1º districto, abriu o preciso inquerito para apurar a causa do suicidio. Com todas as honras funebres militares foi o infeliz soldado enterrado hoje, á tarde.

SUICIDIO NO HOTEL AVENIDA

Suicidou-se, hontem, num dos quartos do Hotel Avendia, nesta capital, é sargento José Gonçalves Teixeira. O motivo do suicidio foi ter o sr. Gonçalves ... apaixonado por uma artista do Palace Club.

O enterro foi feito por conta de viajantes actualmente nesta capital.

Falleceu, hontem, a senhora do sr. Firmino Costa, director geral da Escola Normal desta capital.

Imprensado entre um elevador e o tecto da casa

No edificio Souza, á rua do Passeio, o mecanico Linwolf, quando ali trabalhava, ficou imprensado entre o elevador e o tecto da casa.

O infeliz mecanico que recebeu diversas contusões pelo corpo, foi soccorrido pela Assistencia e internado no Hospital de Prompto Soccorro.

Quer possuir um automovel luxuoso e moderno, Chevrolet? Leia as condições do nosso sorteio. O DIARIO CARIOCA distribue cincoenta contos em premios.

Luxuosa producção Fox Movietone. Os esplendores da aristocracia !

2.ª Feira no PATHE' PALACE

"Marrocos" será o maior acontecimento desta quadra

Na programmação que tem para este anno, a Paramount reune um conjunto de films, um punhado de producções que, francamente, vão além de tudo que se póde esperar para a temporada. Não é facil, entre "Monte Carlo", "Marrocos", "Haroldo Trepa-Trepa" e tantos outros films, dizer qual o melhor ou o que mais sucesso vae colher. E' possivel, porem, dentro desta primeira metade do anno que está prestes a terminar, affirmar que "Marrocos", o film que a marca das estrellas annuncia para apresentação breve, vae ser um dos maiores acontecimentos, senão o maior acontecimento.

"Marrocos" é drama. Foi o drama escolhido para a apresentação ao publico de Marlene Dietrich, a grande descoberta do anno e é film que deixará na alma do publico impressões todas fortes e agradaveis. A gente não pode, no resumo de uma nota, fixar impressões do trabalho, mas é preciso dizer e repetir aos "fans" cariocas que poucos trabalhos têm, em linhas geraes, os elementos de valor que tem esse da Paramount e que nenhum, no genero, já foi, como elle, tão completo e tão empolgante. Do trabalho de Marlene Dietrich, no film, não se póde falar mas deve ser documentação bastante o saber-se que a critica de todo o mundo tem acclamado a victoriosa estrella como uma das maiores conquistas do cinema. Gary Cooper e Adolphe Menjou trabalham tambem no film.

MUITAS SÃO AS DÔRES, O REMEDIO DE CONFIANÇA É UNICO: Cafiaspirina BAYER

QUER GANHAR SEMPRE NA LOTERIA?

A Astrologia offerece-lhe hoje a RIQUEZA. Aproveite-a sem demora e conseguirá FORTUNA E FELICIDADE. Guiando-me pela data do nascimento de cada pessoa, descobrirei o modo seguro que, com minhas experiencias, todos podem ganhar na loteria, sem perder uma só vez. Milhares de attestados provam as minhas palavras. Mande seu endereço e $ 500 réis em sellos para enviar-lhe GRATIS "O SEGREDO DA FORTUNA". Endereço: Sr. Prof. P. Tong. Calle Alberti 1918 — Buenos Aires (1) — Republica Argentina — "Cite este Diario"

O elemento mais valioso e formidavel do "Cão de Baskeville" é a sua synchronização surpreendente e impeccavel!...

O que mais fortemente suggestiona e perturba ante a emoção violenta do "Cão de Baskeville". o film sensacional que o Programma Urania nos promette para breve é a sua synchronização impeccavel. Como todos sabem, "O Cão de Baskeville" é a versão cinematographica de mais popular e famosa de todas as novellas do grande Conan Doyle que correu mundo sob o titulo de "A Lenda do Cão Fantasma". Pois por ahi bem podem avaliar os nossos leitores o que foi preciso arrancar do "Som" para dar vigor á Imagem. O vendaval tremendo, a tempestade horrivel que se desencadeia e os uivos sinistros e horriveis do "Cão Fantasma" vem até os nossos sentidos e as nossas sensibilidade de uma maneira perturbadora e uggestiva. Tem se a impressão nitida e real de que tudo aquillo que se assiste é um facto verdadeiro, da vida real, que se desnovella aos nossos olhos, tão bem feita a synchronização, tão expressivos os ruidos e aquelles uivos do vento e do cão fantasma em furia..

Breve teremos num dos grandes cinemas do Bairro Serrador esse primor do Programma Urania que conta com artistas do valor de Berly Blayxkwell, Livio Pavanelli, Betty Bird, Fritz Rasp e Georges Seroff.

"TRADER HORN" E' O FILM QUE VARIOS REIS FIZERAM QUESTÃO DE VER E OUVIR . .

"Trader Horn" — o film-milagre de 1931 — não constitue motivo de sensação apenas entre as platéas. Preoccupa, tambem, reis figuras coroadas, que até aqui — até antes de "Trader Horn" — nunca se manifestaram ansiosas por verem este ou aquele espectaculo do cinema ou do theatro. Varios reis fizeram questão de ver e ouvir o grande film da Metro-Goldwyn-Mayer, entre elles, George V, Gustavo, da Suecia, Vittorio Emmanuel, da Italia, e Affonso XIII — que, então, ainda era a suprema figura da nação hespanhola.

A exhibição de "Trader Horn", a George V e sua real familia, foi feita no Empire de Londres, precisamente quando o principe de Galles era homenageado pelo nosso publico. A familia real da Suecia, viu e ouviu "Trader Horn" em sessão privada realizada no Palladium, que é o mais importante cinema da terra de Greta Garbo; Vittorio Emmanuel consagrou o grande film no cinema

Edwina Booth, na figura da Deusa Branca que governava a chicote uma tribu de cannibaes, e em baixo, a mesma linda loura com Duncan Renaldo num momento romantico. Scenas de "Trader Horn", o film-milagre de 1931

particular do Quirinal, e Affonso XIII — informa a agencia da Metro-Goldwyn-Mayer em Madrid, teria visto e ouvido "Trader Horn"... — se não fosse o golpe victorioso da Republica. A exhibição privada de "Trader Horn", para Affonso XIII estava marcada precisamente para segunda-feira, isto é, um dia após as eleições fataes, que motivaram a sua deposição.

Como se vê, o renome de "Trader Horn" transpõe os humbraes dos palacios reaes, até. O mesmo acontecerá, certamente, com os palacios presidenciaes.

A proposito: quem nos dirá que o sr. Getulio Vargas tambem não está ansioso por ver e ouvir a Africa, através os episodios electrizantes do film-milagre de 1931 que o Palacio Theatro estreará — finalmente ! — na proxima segunda-feira ? !

Vamos ver o film em que trabalha Leopoldo Fróes

Afinal, chegou para nós, brasileiros, o grande dia. Já temos ouvido films falados em inglez e francez; já ouvidos com vozes brasileiras, mas trabalhados por artistas americanos; já ouvimos films em portuguez, mas interpretados por artistas portuguezes; nunca vimos nem ouvimos, porém, films em que trabalhassem e falassem artistas brasileiros, artistas por nós conhecidos e apreciados.

Este dia, porém, chegou. A Paramount começa agora a annunciar, para apresentação em data muito proxima, "Minha Noite de Nupcias", o terceiro film em portuguez feito nos studios daquella empresa em Joinville, e o film em que apparece, com uma criação estupenda, Leopoldo Fróes, o artista brasileiro de todos conhecido e por todos admirado. Vamos, pois em data proxima, talvez logo nos primeiros dias de junho, ver Leopoldo Fróes em um film e, o que é mais, ouvil-o, dizendo coisas que só elle sabe dizer com uma vida especial e uma graça particularissima.

Veneza de meus amores

Prog. V. R. CASTRO

Super-producção falada e cantada em francez, com JANINE GUISE e ROGER TREVILLE

Dia 8 de Junho nos cinemas PARISIENSE E PATHE' PALACE

Quer ter momentos de sensacionaes emoções ? Frequente, diariamente, o elegante ELECTRO-BALL

Rua. V. do Rio Branco, 51

Producção Fox Movietone

Um drama feito de audacia e emoção !

2.ª Feira GLORIA

"A Cilada"

Uma noticia agradavel é esta que vamos dar: — George O'brien ha tanto tempo desapparecido da téla vem segunda-feira na producção da Fox Movietone "A Cilada" — deliciar seus "fans" no Cinema Gloria, da Companhia Brasil Cinematographica. Desta vez, George, o varonil astro, escolheu uma "leading-lady" verdadeiramente encantadora, como Louise Huntington que reparte com belleza e poesia, as emoções deste film da Fox, a sensação da semana proxima no Gloria.

PARISIENSE - 2ª. feira

Amor Selvagem

com MACISTE, o famoso Bartholomeu Pagano, e todo o conjuncto do Circo de Pommer de Berlim, o maior do mundo !

Pela primeira vez, a imagem e o som do mundo africano !

—— no super film ——

Metro-Goldwyn-Mayer

TRADER

HORN

O FILM-MILAGRE DE 1931 —

2ª FEIRA

PALACIO-THEATRO

(Cia. Brasil Cinematograph.)

— e assim voltará ao Rio o maior de todos os artistas do cinema.

MAURICE CHEVALIER em o CAFE DO FELISBERTO

(LE PETIT CAFE)

da popularissima peça de Tristan Bernard. — Tanto artista, como peça são conhecidos — Não é preciso mais.

6.ª Feira, dia 29 no IMPERIO e no ELDORADO

CINE Theatro Lyrico

Empresa A. Sonschein

HORARIO DO PALCO: — 4.30 e 9.30. —

Todos os dias, das duas horas em deante, em matinée e soirée

Cinema e Palco

HOJE — NO PALCO FRANCISCO ALVES

O principe dos nossos cantores, em seu repertorio, acompanhado de Luperce Miranda

As grandes attracções da "South American Tour". Um programma de variedades colossal!

REX, MARA C.º

os criadores da arriscada Dansa Aero-Acrobatica

que filmaram "HOLLYWOOD REVUE"

Uma bailarina em permanente perigo de vida!

TRIO REGIONAL DIAS JUNIOR

os reveladores das canções e toadas do interior de Goyaz "S. M. BOBY I"

WALDOR y WIGOR "LES VIEVARIS"

Na téla: EMIL JANNINGS Evelyn Brent e William Powell

"A Ultima Ordem"

Paramount

Programma Matarazzo

Preços populares

Nas matinées dos dias uteis: Poltronas para senhoras e senhorinhas 2$100

BILLIE DOVE, EM "MULHER DESEJADA", NO ODEON

Billie Dove e Basil Rothbone, em uma scena muito linda de "Mulher Desejada", da Warner-First, que o Odeon vae exhibir na proxima semana

"Mulher desejada", o novo film da Warner First, que o Odeon da Companhia Brasil Cinematographica vae exhibir na proxima semana, tem seu papel mais serio, de difficil desempenho, que a celebre belleza vence com facilidade, bem auxiliada pela perigosa Kay Francis, Bathil Rathbone e Kenneth Thompson... E' a historia de uma grande dama da nobreza ingleza, que se apaixona por um violinista pobre... Por elle, ella tudo deixa, a companhia de um par amantissimo e o fausto que até então desfrutára... Recebendo da esposa linda e delicada o milagroso incentivo para vencer, o musico sóbe rapidamenet, o seu nome é glorificado... Cégo de orgulho, enleiado pelos encantos de uma aventureira, elle abandona a esposa... Mas tarde ella o vae buscar em um leito de hospital e embora seu coração se volte para outro homem, sacrifica-se mezes e mezes, cuidando do enfermo... Mas devia sacrificar-se para reconquistar um máo esposo, quando outro amor a chamava?... E' o que dirá esse film de emoções fortes, dentro de bem poucos dias.

Secção Cinematographica

"VENEZA DE MEUS AMORES"

"Veneza de meus amores", o film que o Programma V. R. Castro, apresentará brevemente, é um poema delicioso que enleva e seduz, não só pelo romantismo de suas scenas, como tambem pelo ambiente deslumbrante em que a sua historia se desenrola: Veneza! a cidade da poesia, a cidade das gondolas, a perola do Adriatico!

"Veneza de meus amores", traz tambem no seu poema maravilhoso um anjo encantador: Jaline Guiss. Franceza adoravel, temperamento romantico, voz privilegiada e sinceridade de desempenho. Acompanhando-a nesse film de extraordinaria belleza brilham tambem Roger Treville, um galã admiravel, Germanaise Noizet, Lucien Callsmand, Pierre Nay e Maxudian, que asseguram um triumpho sensacional pa a "Veneza de meus amores", este primor que o Programma V. R. Castro fará estrear em junho proximo.

Fox Movietone News

Mais um numero sensacional deste famoso noticiario cinematographico, acabamos de assistir hontem.

Vimos com detalhes interessantes — A ultima festa na côrte de Hespanha, onde Affonso XIII e a ex-rainha tomam parte nos festejos da Paschoa no Palacio de Madrid. Maravilhoso é o seu relato da Força Aerea da Inglaterra, onde entra em acção sobre as nuvens, o esquadrão n. 12.

Suggestiva e magnifica é a moderna composição musical e dansante da famosa Folies Bergère, onde Fox Movietone News, nos conduz aos seus bastidores.

Mussolini, o "Duce" honra os heróes da travessia Orbetelo — Rio de Janeiro, na pessoa de Balbo, o commandante da esquadrilha aerea.

E arrebatador, é o match de football, entre os teams da Inglaterra e da Escossia, com uma multidão incalculavel assistindo este importante jogo, o sr. Ramsay Mac Donald, o presidente de ministros do Gabinete inglez.

Participamos ao publico carioca, que este invejavel noticiario Fox Movietone News, está sendo projectado simultaneamente nos cinemas Odeon e Pathé Palace.

CARLITO MARAVILHOU OS JORNALISTAS DE S. PAULO

Carlito, ou melhor, este aqui é Charles Chaplin, o famoso e genial artista de "Luzes da Cidade"

Carlito e a sua ultima comedia para a United Artists já partiu para São Paulo e, lá, na mesma noite da sua chegada, foi passada para um numero reduzido de jornalistas e intellectuaes.

No salão elegante e aristocratico do Rosario, naquelle ambiente de luxo e bom gosto, "Luzes da Cidade" teve o seu primeiro contacto com a gente de São Paulo. Guilherme de Almeida, Brasil Gerons, Gaspar Libero, Moacyr de Abreu, cinematographistas e convidados assistiram ao desfilar das nove partes dessa pantomima dramatica, que Carlito escreveu, dirigiu e posou. "Luzes da Cidade", ao escurecer na sua ultima scena, tinha deixado aquelle publico maravilhado...

"Luzes da Cidade", dentro de algumas semanas deverá estrear no Palacio Theatro, da Companhia Brasil Cinematographica, e esse film não passará nos cinemas de Copacabana, Praia de Botafogo, rua da Carioca, Haddock Lobo, Tijuca e Praça 7 (Villa Isabel).

"QUE VIUVA"! UM FILM PARA A ALEGRIA DOS SENTIDOS

O que o novo film de Gloria Swanson vae mostrar ao nosso publico é um espectaculo que fará a alegria dos sentidos... Uma visão deliciosa para os olhos e um encanto para os ouvidos. As scenas desse luxuoso film da United Artists se desenrolam em ambientes elegantissimos de um transatlantico e, mais tarde, na residencia de uma dama da alta sociedade franceza.

E' assim que Gloria Swanson apparece mais do que elegante verdadeiramente seductora. E se a sua elegancia, a sua encantadora personalidade nos enchem os olhos de visões maravilhosas, a sua voz, as scenas de comedia não serão esquecidas. "Que viuva!", a ultima contribuição de Gloria Swanson para a United Artists, deverá estrear, dentro de muito breve, no Capitolio.

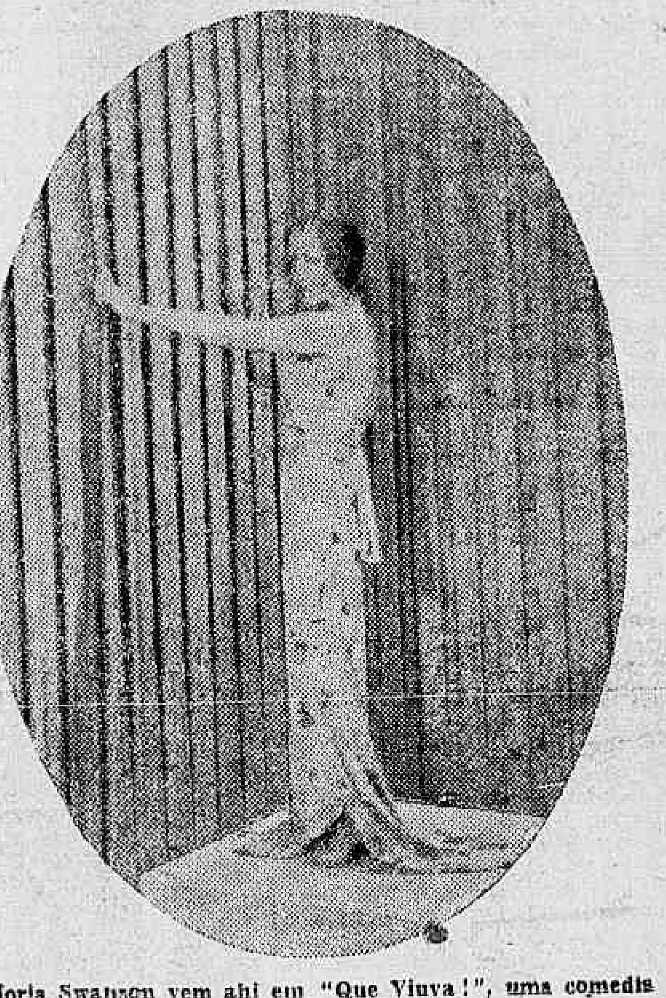

Gloria Swanson vem ahi em "Que Viuva!", uma comedia maliciosa e elegante

Revelação do Segredo da Influencia Pessoal

Methodo simples que toda a gente pode empregar para desenvolver as forças do magnetismo pessoal, a memoria, a concentração e a força de vontade, e para corrigir os habitos perniciosos por meio da maravilhosa sciencia da Suggestão. Livro de 80 paginas descrevendo detalhadamente este methodo unico, bem como um estudo psycho-analytico do caracter, mandados GRATUITAMENTE a quem escrever immediatamente.

"A maravilhosa força da Influencia Pessoal, do Magnetismo, da Fascinação, do Controle do Espirito, denominem-na como quizerem, pode ser adquirida com segurança por qualquer pessoa, por poucos que sejam os seus attractivos pessoaes ou por pequeno que tenha sido o seu successo na vida", diz o Sr. Elmer E. Knowles, autor do livro intitulado, "A Chave do Desenvolvimento das Forças Interiores". Este livro revela factos tão numerosos como extraordinarios das praticas dos Yogis da India, e expõe um systema unico no seu genero para o desenvolvimento do Magnetismo Pessoal, das Forças Hypnoticas e Telepathicas, da Memoria, da Concentração, da Força de Vontade e para a correcção dos habitos por meio da maravilhosa sciencia da Suggestão.

Sr. Martin Goldhardt

O sr. Martin Goldhardt escreve: "O successo que obtive com o estudo do Systema Knowles leva-me a crêr que este methodo contribue mais do que qualquer outro para o progresso do individuo". Este livro é espalhado gratuitamente e em larga escala, é rico em reproducções photographicas, demonstrando como estas forças invisiveis são utilisadas em todo o mundo, e como milhares de pessoas desenvolveram certas faculdades cuja posse estavam longe de suppor. A distribuição gratuita de 10.000 exemplares foi confiada a uma grande instituição de Bruxellas, e um exemplar será remettido gratuitamente a quem fizer o respectivo pedido.

Além da distribuição gratuita do livro, será egualmente enviado a toda a gente que escrever immediatamente, um estudo do seu caracter. Este

"Quero o poder do espirito,
A força e o poder no meu olhar,
Queira ler o meu caracter
E mandar-me o seu livro".

Escreva muito legivelmente o seu nome e endereço completo (indicando Senhor ou Senhora, e dirija a sua carta á PSYCHOLOGY FOUNDATION, S. A. Distribuição gratuita (Dept. 6005). No. 18, Rua de Londres, Bruxellas, Belgica. Se quizer, póde juntar á sua carta 1 mil reis em sellos do correio do seu paiz, para a despeza com a franquia, etc. Preste attenção a que a sua carta venha com o sello sufficiente. A franquia para a Belgica é 400 reis.

AINDA ESTA SEMANA VEREMOS MAURICE CHEVALIER EM "O CAFE' DO FELISBERTO"

Maurice Chevalier, numa scena de "O Café do Felisberto" no Eldorado e no Imperio brevemente

O começo da semana, a segunda-feira que hontem passou, deve ter trazido para o publico um pouco de desanimo: todos esperavam ver Maurice Chevalier, o grande idolo universal e, não obstante, a segunda-feira veiu e passou sem que o famoso "chansonnier" apparecesse. Isso, para o publico, representa um golpe sem igual. Pois não é que a Paramount annuncia a apresentação de Chevalier, em "O Café do Felisberto", para esta semana e não cumpre a promessa?!

Mas, diga-se com sinceridade, não ha razão para que o publico se aborreça. Se é verdade que a semana começou sem Chevalier, é verdade tambem que ella não acabou ainda e o grande astro de todos querido pode ainda apparecer, pode ainda vir deliciar-nos. E Maurice Chevalier virá mesmo, ainda esta semana, deleitar o encantador publico do Rio, conquistando novos louros para si e dando novas victorias á Paramount. Antes que acabe a semana, mais depressa do que pensam todos, Chevalier surgirá, no Imperio e Eldorado, para gaudio de todos os que, gostando de bons espectaculos, adoram e admiram o cantor inegualavel. Que o publico tenha paciencia para esperar alguns dias mais e verá, na Avenida, como figura central de "O Café do Felisberto", antes que acabe a semana, o astro admiravel que enche, sosinho, a admiração de todo o mundo.

SÃO FILMS DO PROGRAMMA SERRADOR

Em um dos momentos de "Mulher contra Mulher" — da Tiffany — que será apresentado brevemente pelo Programma Serrador

Entre os films que o Programma Serrador vae lançar mais proximamente devemos destacar aqui quatro: — "Mulher contra Mulher", "O Zeppelin perdido", "Tesha" e "Ingagi".

"Mulher contra Mulher" e "O Zeppelin perdido", são producções da Tiffany. No primeiro nós temos, sob a direcção de Victor Saville, um esplendido trio de artistas — Betty Compson, Juliette Compton e George Barraud. O romance é magnifico e nos proporciona duas canções, em franceez, por Betty Compson, que tambem tem dois bailados admiraveis; toilettes magnificas de Juliette Compton. "O Zeppelin perdido", tambem apresenta tres artistas — Virginia Valli, Conway Tearle e Ricardo Cortez em uma historia de amor e ao mesmo tempo de aventuras de um Zeppelin que se perde nos gelos do Polo. E' de grande sensação.

"Tesha" é uma producção da British International Pictures, tambem dirigido por Victor Saville, apresentando-nos a artista e mulher de radiante belleza que é Maria Corda, em companhia de um grande actor inglez — Jameson Thomas. O thema de "Tesha" é interessantissimo, fora do commum e mesmo um pouco ousado. Falaremos delle mais a miudo.

"Ingagi" um film de uma visita á Africa, mas apresentando coisas ineditas, e entre ellas essa historia quasi inverosimil de uma raça de negros que entrega algumas de suas mulheres aos orangotangos... E' interessantissimo de se ver e muito com que se p... der.

Vianna, Irmão & Cia.

Rua Pedro 1.º — antiga Espirito Santo, 28 e 30

Perdeu-se a Cautela n. 2202 e 232349 desta casa.

Este film não será exhibido nos cinemas de Copacabana — Praia de Botafogo — Rua da Carioca — Haddock Lobo — Tijuca e Praça 7 (Villa Isabel).

Brasil do Amor!...

A formidavel revista de MARQUES PORTO e ARY BARROSO, exhibe-se sob o delirio do grande publico apreciador deste genero, todas as noites ás

7 3|4 e 9 3|4 no

Theatro Recreio

com Margarida Max, Mesquitinha e toda a incomparavel companhia deste theatro

O SUCCESSO DOS SUCCESSOS!!!

TRIANON

Sessões ás 8 e 10 horas

Hoje

Ultimas representações da engraçadissima comedia de PAULO DE MAGALHÃES

Quem Manda Aqui Sou Eu!

AMANHA — SENSACIONAL PREMIERE

Da grande peça de MANOEL MELGAREJO brilhantemente traduzida por OSWALDO ABREU FIALHO,

"O Segredo de Prospero"

3 actos profundamente intelligentes, representados num ambiente novo em theatro e modernissimo na concepção de LULA o scenographo de amanhã

Protagonista:
PROCOPIO

"AS TRES FRANCEZINHAS" — UM FILM-FARRA QUE VEM AHI, COM REGINALD DENNY, FIFI DORSAY, UKELELE IKE, ETC.

"As Tres Francezinhas" — O titulo por si só já é suggestivo. Lembra, logo, tres criaturinhas deliciosas, provavelmente costureiras e, com certeza, bonitinhas, elegantes, extremamente chics... Assim é, de facto, porque essas tres francezinhas são Fifi Dorsay, Yola d'Avril e Sandra Ravel — e ellas nos apparecem ao lado de Reginald Denny e Ukelele Ike, num campeonato de coisas humoristicas e maliciosas. O film — "As Tres Francezinhas" é o titulo, naturalmente — será apresentado no Odeon, da Companhia Brasil Cinematographica, daqui ha poucos dias. E' um film da Metro-Goldwyn-Mayer. Dirigido por Harry Beaumont, o mesmo admiravel director de "Broadway Melody" e "Noivas Ingenuas". A proposito: film de "francezinhas", film de Paris, film de coisas bonitas, apenas, — "Tres Francezinhas" tambem tem um desfile de modas, na verdade não tão grande como o de "Noivas Ingenuas" mas egualmente seductor, egualmente notavel...

Theatro REPUBLICA

Companhia portugueza de revistas José Climaco

UM NOVO ESPECTACULO DE GRANDE SENSAÇÃO

Primeiras representações da popular revista, em "2 actos e 17 quadros, original de José Romano, musica de VASCO MACEDO

Auzenda de Oliveira, fulgurante vedette.

O Dia das Romarias

A revista mais alegre da temporada

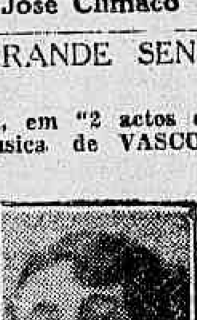

Adelina Fernandes, rainha do fado.

COMPERE, ZE' DO NORTE ....SANTOS CARVALHO

Novos e deliciosos fados por Adelina Fernandez

A rainha do fado portuguez

Actuação brilhante de Auzenda de Oliveira, Eliza Carreira, Beatriz Belmar, Dora Vieira, Cinira Cruz, Judith de Souza, Joaquim Prata, Jorge Gentil, Adolfo Sampaio, Armando Nascimento, Miguel Orrico, Armando Ferreira

Magnificos bailados pelos eximios bailarinos

MARUSIA E YUGO

POLTRONAS .. .. 6$000

AMANHA e todas as noites as 7 3|4 e 9 3|4

O Dia das Romarias

El Secreto de la Suerte

está a su alcance ¡Consigalo!

Y eliminará esa tristeza que lo abate,
Esa inquietud que lo domina,
Esa mala estrella que lo acompaña.

PIDA Vd. GRATIS
MI VALIOSO FOLLETO

¡Y será más fuerte; mas feliz!

Hará volver al ser ausente, al infiel, al despreciativo;
Será afortunado en el amor, en el juego, en los negocios
Sentirá levantar su espiritu, crecer sus energias, y

TRIUNFARÁ EN LA VIDA

Escriba Vd. GRATIS al Profesor Espiritista

P. V. HIORDAN

LANUS (F. C. S.) Buenos Aires

REPUBLICA ARGENTINA

Escola de Aviação Militar

QUEREIS SER AVIADOR MILITAR?
Matriculae-vos no "GYMNASIO MADUREIRA"
Leccionado por aviadores militares
MENSALIDADE .. .. 50$000

ESCOLA DE SARGENTO DE INFANTARIA

No "GYMNASIO MADUREIRA" preparam-se candidatos para esta escola.

MENSALIDADE .. .. 20$000

Curso especial para os reprovados no exame de abril proximo passado.

CENTRO DE INSTRUCÇÃO DAS TRANSMISSÕES

Curso especial para as matriculas deste CENTRO
MENSALIDADE .. .. 25$000

"GYMNASIO MADUREIRA"

MATRIZ: Rua Carolina Machado n. 206 — Madureira
CURSO PROFISSIONAL ANNEXO" Rua Carolina Machado n. 206 A — Madureira
FILIAL: Rua Candido Benicio n. 63 a 71 — Jacarépaguá

GABINETE DENTARIO PARA TRATAMENTO GRATUITO DOS ALUMNOS

"Manequins e millionarios"

Verdadeiramente elegante este film da Fox Movietone, cujo desenrolar passa-se na mais chic e mais rica officina de modas, da famosa 5ª Avenida.

E' a historia galante narrada entre os segredos dos manequins e os desejos dos "noceurs" e dos millionarios.

Irene Rich, interpretando a costureira ambiciosa, tem esplendidas opportunidades de revelar a sua arte magnifica e uma elegancia refinada, trajando os ultimos modelos da arte de bem vestir.

H. B. Warner, Marion Shilling e Raymond Hackett, completam o elenco de "Manequins e Millionarios", a luxuosa producção Fox Movietone, que o Pathé Palace exhibirá segunda-feira.

Sortes Grandes Só Se Obtém
— NO —
SONHO DE OURO
GALERIA CRUZEIRO, N. 1
— Oscar & Companhia —

A Cidade

E OS SEUS CONCERTOS SYMPHONICOS

Já se não pode ter a minima duvida sobre isto: Walter Burle Marx tem por destino ser o mais notavel regente brasileiro de sua época.

Acompanharam-no á Allemanha, quando para lá foi ainda menino, as melhores esperanças de quantos conheciam a precoce gravidade e a exaltação quasi mystica levadas por elle aos seus esforços de iniciação na musica, entre nós.

Nem sempre, todavia, os prognosticos auspiciosos recebem, em materia de vocação artistica, a confirmação irrefragavel, definitiva, dos factos. E', mesmo, o contrario, via de regra, que succede. E dahi a systematica prevenção, a implacavel zombaria que muitos scepticos reservam para as chamadas "crianças prodigios".

Regressando á patria depois — se estou bem informado — de oito annos de permanencia naquelle paiz, Walter não tardou a provar que deixára de ser uma promessa, e era, já, uma esplendida realidade.

Sua apparição ao publico do Rio, como chefe de orchestra, foi um dos mais notaveis acontecimentos da estação musical de 1930.

Poucas vezes regeu, mesmo porque lhe faltava, ainda, o afinado conjunto de executantes, em cujo preparo tinha de affirmar os mais preciosos de seus attributos de "kapelmeister", como agora está acontecendo. Em verdade, quem se enthusiasma, deante do vigor e exactidão com que um homem domina o "maelstrom" orchestral, não deve esquecer-se de que o melhor do genio desse dominador se revelou antes, na formação daquella disciplina maravilhosa, na canalização perfeita daquelle turbilhão sonoro.

Improvizados muito embora, os concertos de Walter, anno passado, tiveram exito formidavel, principalmente o em que collaborou, como solista, o prodigioso Brailowski.

Não ha, porém, comparal-os aos da série que acaba de ter inicio, e dos quaes dois já foram ouvidos por entre delirantes applausos. E' que Walter dispõe agora de uma orchestra sua, escrupulosamente organizada de verdadeiros professores, e encaminhada a genuinos prodigios de execução pela teimosia illuminada de paciencia de quem a chefia. Fundem-se, agora, perfeitamente a orchestra e o regente, convertida a primeira numa especie de instrumento estranho e gigantesco, numa especie de colossal cythara humana, que o segundo, cytharedo portentoso, dedilha com transportes e arrebatamentos de semi-deus.

Dois conjuntos passa, consequentemente, a possuir o Rio de Janeiro, em condições de lhe proporcionar bellissimas temporadas de concertos symphonicos: o, ha muito consagrado, que dirige Francisco Braga, e o já consagrado tambem, não obstante recem-constituido, que Walter Burle Marx commanda.

Sirva isso de consolo á pobre metropole onde, por força da displicencia normal dos governantes para os assumptos de interesse todo espiritual, são tão raras as iniciativas em prol da arte pura.

FLUMINAL

A COROAÇÃO DA RAINHA DO BRASIL

e os esplendores dessa solennidade

A primeira solennidade religiosa desta semana de homenagens a Nossa Senhora da Conceição Apparecida realizou-se hontem, nesta capital, e na egreja de Nossa Senhora Mãe dos Homens.

Constou de imponentissima missa cantada, sendo celebrante mons. Francisco de Assis Caruso, secretario do arcebispado.

Serviu de diacono o conego Augusto Vacconcellos, cura da Cathedral, de subdiacono e mestre de ceremonias os padres José Martins e conego Joaquim de Almeida Brito.

Compareceu a Irmandade representada por grande numero de irmãos, tendo á frente o juiz Cyro Vieira Machado.

Pregou o revmo. padre Henrique de Magalhães, vigario da Candelaria, que desenvolveu magistralmente o thema "Maria Mãe da divina graça", dividindo-o em duas partes: inicio da maternidade na graça e o que por nós fez e soffreu Nossa Senhora.

Foi s. rev. de felicidade sem par no seu bellissimo sermão, confirmando assim os dotes, que todos lhe reconhecem, de orador eximio, fluente e versado.

O coro esteve a cargo da maestrina Coralia Castro. Achava-se o templo ornamentado com muito gosto, a flores naturaes, vendo-se no throno a imagem de Nossa Senhora Apparecia em torno da qual palpitavam as chammas de oitocentas velas.

A ornamentação da Avenida

Tomaram a si a delicada missão de ornamentar a Avenida Rio Branco, para a passagem da grandiosa Procissão Triumphal do proximo domingo as seguintes sras.: Leão Teixeira, Tasso Fragoso, Pereira Carneiro, Lauro Carvalho, Milton de Carvalho, Edmundo Monte, Vicente Sabola, Manoel Miranda, Antonina Justa, Marietta Teixeira, Solano Carneiro da Cunha e Cancio Rego.

Espera-se com razão que a nossa principal arteria apresente no proximo domingo um aspecto majestoso e festivo ao mesmo tempo.

Os bispos, prelados e prefeitos que se farão representar

Além dos que prometteram comparecer pessoalmente, são os seguintes os exmos. bispos que se fazem representar nas homenagens a Nossa Senhora da Conceição Apparecida: d. Prospero Gustavo Bernardi, O. S. N., bispo de Salte, prelado do Acre, por frei Thiago Mattioli; d. Antonio Malan, bispo de Petrolina, pelo superior dos Lazaristas; d. Severino Vieira de Mello, bispo do Piauhy, por mons. Cicero Nunes; d. José de Oliveira Lopes, bispo de Pesqueira, por d. Antonio Augusto de Assis; d. Fernando Taddei, bispo de Jacarézinho; d. Moysés Coelho, bispo de Cajazeiras, por mons. Moraes; d. Juvencio Brito, bispo de Caetité, por mons. Rosalvo Costa Rego; d. José Tupinambá da Frota, bispo de Sobral, por mons. Lopes; d. Pio de Freitas, bispo de Joinville, pelo padre Jeronymo de Castro; d. José Thomaz Gomes da Silva, bispo de Aracajú, pelo conego Mario Villas Boas; d. João Antonio Pimenta, bispo de Montes Claros, pelo abbade de S. Bento; d. João Francisco Braga, arcebispo de Curityba, por d. Antonio Augusto de Assis; d. Frei Domingos Carrot, bispo de Porto Nacional, pelo superior dos dominicanos do Rio de Janeiro; d. Frei Daniel Hostin, bispo de Lages, por frei Justo, guardião do convento de Santo Antonio, do Rio de Janeiro; padre João Drenneuf, administrador apostolico de Diamantino (Matto Grosso), pelo revmo. padre Sabinio de Carvalho; d. Augusto Alvaro da Silva, arcebispo da Bahia e Primaz do Brasil, pelo padre Leovigildo Franca; o vigario capitular de Crato pelo conego Antonio Coelho; d. Manoel Gomes de Oliveira, bispo de Goyaz, pelos srs.: general Octavio Confucio, dr. Cordolino Azevedo, Jeronymo Moraes, José Sampaio, academico W. Estellita Campos (frei Martinho e padre Luiz Marcigaglia representarão respectivamente as missões dominicana e salesiana); frei Evangelista de Cephalonia, F. M. C., prefeito apostolico do Alto Solimões, por d. Luiz Sant'Anna, bispo de Uberaba; d. Jonas de Araujo Batinga, bispo de Penedo, por mons. Isauro de Araujo Medeiros; d. Antonio Mazzarotto, bispo de Ponta Grossa, pelo padre Frederico Hellenbrok, vigario de Santo Christo dos Milagres.

O programma de hoje

Hoje, ás vinte horas, realizar-se-á na egreja Abbacial de S. Bento a terceira sessão solenne do Congresso Mariano, obedecendo ao seguinte programma:

1 — Hymno Pontificio, pelo grande conjunto da banda Militar da Marinha e orgão, á entrada de sua em. o sr. Cardeal e exmos. arcebispos e bispos.

2 — Recitação do Credo, pela assembléa.

3 — Solenne Salve-Regina em Canto Gregoriano pelo coro do Mosteiro, com acompanhamento de orgão.

4 — Hymno Nacional, cantado com acompanhamento de banda e orgão.

5 — "Veni Sancte Spiritus" coro do Mosteiro, com acompanhamento de orgão.

6 — Primeira these, "Os santuarios de Maria Santissima no mundo", pelo academico de engenharia Cesar Dacorso.

7 — Preghiera "Santa Maria di Dio", de Crawford, coro de violinos com acompanhamento de orgão.

8 — Saudação a Sua Eminencia o sr. Cardeal, pelo dr. José Piragibe.

9 — Versos, pelo dr. Jonathas Serrano.

10 — "Ave Rosa Vernans" (Salve, florescente rosa), trecho antigo, do seculo 14, pelo coro do Mosteiro.

11 — Segunda these "Os santuarios de Nossa Senhora no Brasil", especialmente o de Apparecida do Norte, por d. Placido de Oliveira, O. S. B.

12 — Hymno de Nossa Senhora Apparecida, letra do dr. Theobaldo Recife, musica de d. Placido de Oliveira.

Canto com acompanhamento de banda e orgão.

13 — Saudação aos exmos. srs. arcebispos, bispos e prelados, pelo dr. Carlos Liberall.

Uma sessão solenne em Ipanema

Do programma, de amanhã consta uma sessão solenne na matriz de Nossa Senhora da Paz (Ipanema), ás oito horas da noite, com a presença de Sua Eminencia o sr. Cardeal, Nuncio Apostolico e arcebispos e bispos presentes nesta cidade.

Será este o programma da sessão solenne.

1 — Hymno Pontificio, Recitação do Credo e Salve-Rainha — Hymno Nacional.

2 — These "Nossa Senhora e á Familia", pelo revmo. conego Benedicto Marinho.

3 — Canto: "Hymno-Prece".

4 — Poesia, pelo prof. Durval de Moraes.

5 — Canto: "Hymno Nossa Senhora Apparecida".

6 — These "Nossa Senhora e o Operariado", pelo dr. Theobaldo Recife.

7 — Canto: "Hymno da Immaculada".

Outra sessão na Basilica de Santa Therezinha

Ainda amanhã, 27, realizar-se-á outra sessão solenne, ás vinte e uma horas, na Basilica de Santa Therezinha do Menino Jesus, com o seguinte programma:

1 — Hymno Pontificio, pela orchestra da Basilica.

2 — Abertura da sessão. Recitação do Credo e da Salve-Rainha.

3 — Hymno Nacional, pela orchestra.

4 — These "Nossa Senhora e a Familia", pelo dr. Lacerda de Almeida, da Faculdade de Direito.

5 — a) Declamação, prof. Glades Costa Rodrigues; b) canto; c) poesia, pelo dr. Adelmar Tavares, da Academia Brasileira de Letras.

6 — These "Nossa Senhora e o Operariado", pelo dr. Placido de Mello, fundador das Caixas Balffeisen.

Segue-se o hymno a Nossa Senhora e encerramento.

Um telegramma de S. E. d. Sebastião Leme ao Santo Padre

Antes de ser encerrada a sessão solenne de ante-hontem, na matriz da Gloria, o sr. vigario geral, mons. Rosalvo Costa Rego, leu o seguinte telegramma expedido por Sua Eminencia d. Sebastião Leme ao Santo Padre Pio XI.

"Emmo. Cardeal Pacelli. — Vaticano. — Em commemoração do acto pontificio que constitue Padroeira do Brasil Nossa Senhora da Conceição e do centenario do Concilio de Epheso, após a realização de Semanas Marianas, em todas as parochias, inaugurou-se hoje solennissimo Congresso com a presença do Nuncio Apostolico, de bispos, clero e povo, que acclamam com enthusiasmo o nome de Sua Santidade, renovando protesto de adhesão, fidelidade incondicional e amorosa á Santa Sé e ao Romano Pontifice, e implorando a benção Apostolica. — Cardeal Leme."

RUA DA AMARGURA

Os dois vinham calados naquelle bonde da Gavea. Uma viagem longa, estafante. E Mme. sem querer falar. Seria um caso lamentavel de mudez precoce. Nada disso. No esplendor dos seus trinta e cinco annos, Mme. seria incapaz de comprometter o sexo. Mme. fala muito. Demais até.

Nessa noite, porém, o marido de Mme. fez tudo para lhe arrancar uma palavra. Nada. Tentou um commentario sobre qualquer noticia lida. Qual! Não houve Santa de Coqueiros que fizesse o esperado milagre.

E o bonde corria...

Subito, o marido de Mme. teve uma idéa:

Ah! Sabes? A Zizi deixou o marido.

— Deixou? Mas, isso não chega a constituir uma novidade, respondeu Mme.

E com alcool motor, parece, na lingua:

— E já era de esperar! Todos os dias ella saia de casa... A's onze horas, mais ou menos. Tomava na esquina uma limousine bonita mesmo... Tambem, não sei o que vocês homens encontram em certas mulheres... Porque a Zizi é feia e sardenta...

E queres saber de uma novidade? O Madureira, o "seu" Madureira vae desquitar-se. Uma historia de cartas anonymas... Sei lá... essa gente fala tanto...

Ah! filho, que escandalo o padeiro fez hoje no n. 6. Pintou o diabo! Juntou gente, chamaram a policia...

E' verdade: eu hoje estive no cabellereiro. Encontrei a Dona Suzanna, aquella de Botafogo. E sabes de uma bôa? O casamento da Margarida não se faz. O rapaz não ganha o bastante, dizem.

Na rua do Ouvidor encontrei a Dona Mathilde que me contou, sabes?

* * *

Quando o marido de Mme. acordou estava já na Gavea, com Mme. segura no seu braço, sacudindo-o com algum carinho:

— Vamos, filhinho, acorda... Já estamos em casa...

TERRA DE SENNA

LIVROS NOVOS

"SEGUNDA REPUBLICA", POR MAURICIO DE LACERDA — Livraria editora Freitas Bastos

E' denotar a surpresa causada no espirito publico pelo livro que Mauricio de Lacerda entendeu reunir a seu feitio de combatente, os lances e os quadros de sua evolução politico-social, no scenario agitado, que as suas idéas renovadoras imprimiram, a golpes de audacia e talento, nos preparativos revolucionarios, emmoldurados na sua figura moça de eleito das multidões, criando em torno de gestos cyclopicos uma galeria de civismo, a Cavalotti, preponderancia de sua palavra da tribuna parlamentar na Camara dos Deputados. Assim como, nas lides jornalisticas culminaram as pennas de Macedo Soares e Campos de Medeiros.

E' bem uma surpresa literaria o seu livro. A sua palavra escripta dá-nos uma impressão de profunda serenidade, de segurança na estructura do periodo, de artista, na composição da téla marcial, definindo-o, com original destaque, como o conductor collectivo dos anseios patrioticos, sabendo conduzir a ondulação popular até compor a biblia do epilogo boitoniano, a suprema protophonia dos canticos de liberdade, que encheram de cotovias, a alvorada de 24 de outubro, reluzindo de bravura, a figura espartana de João Pessôa, num compasso de hora definitiva, marcando a retirada do derelicto no Palacio Guanabara.

E' ainda de produzir arrepios de emoções confortadoras o legado insuperavel de belleza homerica a triologia civica de nosso orgulho, em sabendo os vindouros que o Brasil ficara applaudido como nas vibrações wagnerianas, a vertigem assustadora produzida na paizagem revolucionaria nesses tres Estados leaderes representados nas figuras candentes de João Pessôa, Antonio Carlos e Oswaldo Aranha.

Eis ahi a concatenação dos factos que irão servir de inicio ao historiador de amanhã, quando se procurar firmar aos vindouros a idéa e a fórma desse trecho patriotico de nossa coragem civica, que felizmente veio apagar, em tempo, o máo conceito que de nós faziam os povos tangidos por movimentos victoriosos na conquista de suas reivindicações sociaes e politicas.

Mauricio de Lacerda escreve neste instante de duvidas, um livro sem offensa nem injustiça, collocando as personagens do drama civico-social de 3 de outubro em os seus legitimos logares.

Não se lhe descobre má intenção no sentido de marear o brilho de cada um, collocando-os em perfeita harmonia no desenrolar dos acontecimentos. E' profundamente sincero. Vê-se-lhe o psychologo a Michellet. Sem tirar nem pôr. Eis o grande merito do seu formidando talento, o patriotico serviço civico de sua aprimorada intelligencia.

(A) GERSON TAVARES

Guaratinguetá, Pindamonhangaba Ikamiabas e Amazonas na ambánhêê

Por PEDRO FABER HALEMBECK

E' entre os "Inhay", que é uma nação que habita os sertões amazonicos, que eu tenho estado e com elles tenho aprendido um pouco do sublime "ambánhêê" — fala do homem, idioma dos Tupi, que entre elles se conserva ainda puro, por não estar esta em contacto com outras tribus, nem tão pouco com os pseudo-civilizados.

Vamos analysar a palavra corrupta e mutilada, "Guaratinguetá", ha historiadores etymologistas, que dizem, esse termo significar garça branca, que está errado, assim sendo temos "guirá-ti" ave branca, como os Tupi a denominam e assim tambem se refere Theodoro Sampaio no seu livro "O Tupi na Geographia Nacional", mas graphado "guirátin" e "guaratinguetá", diz esse illustre historiador ser corruptela de "guiratinga-etá"; as garças, os passaros brancos. Martius, o sabio botanico descambou no assumpto e dá que devia ser, "coaracy-tingoatá", para significar onde o sol chega e volta, ou que muda de róta, mas assim mutilado nem isso traduz. Frei Prazeres Maranhão, nas suas "Etymologias Brasilicas" identificando o termo, como sendo, "guaratinga-eté" — guara muito branco, mas não ha "guãrá" branco e sim vermelho-rosado.

Só não errou, quem não cuidou do assumpto, vamos ver se eu tambem estou errado; lá vae obra. o "guãrá" ao nascer empluma-se de um verde que parece sujo, dahi "guã" — borrado, sujo, ao completar a primeira muda já tem algumas pennas claras, "rá" — manchado, na segunda muda já tem muitas pennas claras e brancas e poucas borradas, "titi" — branqueando, ou já predomina o branco tocando a rosa, na terceira muda "gúé" — perde a cór provisoria, já está rosado, "tá" — assim fica, "guãrá" é uma contracção de ""guãrátitiguétá" notando-se ainda corruptelas que são o "n" e as accentuações.

Viça, nas paragens onde vivem os Inhay nos sertões do Amazonas uma planta que dá uma flor de cór salmonada que elles denominam "imboti-tá", por ser da cór do "guãrá" quando esse já tem a cór fixa na plumagem.

Vejamos "Pindamonhangaba", Theodoro Sampaio dá para o etymo como certo, "pindá-monhangaba" — fabrica ou officina de anzóes, mas então teriamos que dizer "pindáókapópi".

Os Inhay fazem "anzóes" de dentes de bichos, muito bem feitos, os adultos os usam pouco, mas é obrigação dos meninos pescarem com anzóes presos em fios de "tuku" muito bem torcidos, com e sem varas, mas o fito é para educal-os afim de serem pacientes. Denominam os anzóes de "pindá-tãi" — anzol de dente, fazem tambem anzóes de cérne de madeira, quaes denominam "pindá-mirú" ou "pindáimbirá" — anzol de madeira, que são para pescar peixes grandes de espera, o que elles usam mais para pescaria de vulto são os "apirátai" — arpões de dentes e assim as mesmas fisgas em flechas, mas essas não tem pennas no extremo, pescam tambem os peixes grandes com "açoótáime — lanças com fisgas de osso, as quaes tambem empregam nas caçadas de "yagúa" — onças.

Ha historiadores, que dizem, que o anzól entre os aborigenes no Brasil foi introduzido pelos portuguezes, o que é inexacto, elles já os tinham, os de ferro sim e esses elles denominavam "pindáitá".

Os Inhay, pescam muito com rêdes, muito bem tecidas e as chamam "piça", com "piráuru" — cestos e "yiki" — covós, com esses apetrechos, caçam, mas, somente, peixes pequenos, tambem usam venenos para tontear os peixes, que descreverei em outra occasião.

Aborigenes Tupi, presenciaram alguem fazendo anzóes, o que naturalmente se passou no logar que têm o termo mutilado, ao assistirem esclamaram "pindámbónhêguáambá" — homem que entorta, redondo, com as mãos, faz anzóes (houve no local um curioso que fazia anzóes), "pindá" — anzól ou anzóes, "mbó" ou "pomãos", nhê — entortar, "gú" — redondo, "ambá" — homem, da falta de attenção proveio a deturpação da palavra.

O termo, "Amazonas", com relação ao nosso majestoso rio foi assim denominado, por Francisco Orellana, por, já conhecer o termo com relação as mythologicas mulheres guerreiras que habitaram nas margens do rio Thermodon, na Cappadocia, consoante a uma lenda grega. O rio rei já era conhecido pelos aborigenes que habitavam as suas margens, pelo etymo "Amahona" e Orellana, ao ouvir, elles pronunciarem o nome não prestou a devida attenção, achou o termo parecido com Amazonas, pois elle vivia, aparvado, por ter sido corrido por uma tribu, que, até os homens tinham cabellos muito compridos, caso esse, que com occasião, historiarei, como Orellana se transformou em capadocio, para nas margens do "Amahona", empanemar-se e suppor ter-se defrontado com amazonas.

O primitivo nome, do rio — mar era **Amahona**, pelas syllabas se percebe, ser a palavra, uma locução de admiração, um dos primitivos homens, quando esses em busca do desconhecido, estacaram em uma das margens do colossal rio, exclamou?

A — chegou á vez, ma? — como? — **ho** — passar, na desta maneira, temos então **Amahona**? — Chegou á occasião, como passar désta maneira? E até hoje é o extraordinario manante, um dos muitos pontos de interrogação, da incommensuravel e sempre lendaria Amazonia.

Os Inhay, por tradição conhecem o ugúacú — aguas grossas e longas, ao qual se referindo, dizem tambem **paráguaçu** — rio grosso e extenso, (enorme), e foram elles que me chamaram a attenção que o rio denominasse Amahona, ao qual, as parayara ou iiyara — hydro identidades têm attrahido, illustres historiadores para cantal-o, em ódes primorósas, mas, por emquanto ainda superficiaes como o que vae **mbumbuia** — rodando a tona.

Quem vê o Amazonas, quer vel-o cem e até mil vezes! Quem n'elle se mirou, uma vez, não o esquece nunca mais, e tem desejos de espelhar-se de novo nas grandes aguas.

Quanto ás mulheres — amazonas, a tribu Inhay, que vive, muito além do rio Amazonas, por memoria, falam de **mãrãndeku hárakunhãeimê** — distinctas mulheres guerreiras, sem **mê** — maridos ,que **ikómiambá** — (os historiadores escrevem corruptamente **icamiabas**, que é, uma crassa mutilação d'esse termo), vivem escondidas de homens, **ikó** — viver, **nú** — escondido, **ambá** — homens, em terras longincuas e que essas são miuto guêmimbotara apocé — voluntariósas a quaes com algumas **guaranini** — guerras, com **ambá** — homens, foram afinal vencidos pelos **xitã** — descarado povo, **xi** — descarado, por contracção **tã** — povo, e com esses ellas se perverteram e os aceitaram para maridos, mas com a convivencia, ellas se tornaram mais vorazes que elles.

Conhecem os **Inhay**, por tradição o rio **Yamimudá**, conhecido por Jamundá, que significa **yai** — esquivo, **mundá** — enigmatico, e que esse rio é **máimbi** — tortuoso, e tem aguas fundas, **má** — tortuoso, **i** — agua, **m bi** — fundo. Mas os Inhay, ignoram, que existe um rio, affluente do **Yaimundá**, com o nome de **Maimbi**. Porem, dizem, que, nas margens d'aquelle rio, vive um **tãkunhã** — povo mulheres, que são, **gúarahinihára** — guerreiras, mas não sabem si essas, são aparentadas com ás, que, foram vencidas pelos **xitã**.

Em um outro artigo, entrarei em minucias com relação, ás **ikómiambá** e descreverei qual foi a tribu, que, enpanemou Orellana, não se assustem os leitores com o termo enpanemou e o antes citado enpanemar-se, deriva, de **panêmá** — desgraçado, infeliz, termo em uso na Amazonia.

Remato, enaltecendo o idioma dos Tupi, á **ambánhêê** — fala do homem, sublime lingua, que, encerra, muita magia — abstractiva, onde os apaixonados como eu, pódem avaliar, que, cada syllaba de uma palavra, demonstra a trajectoria, para, se conhecer a significação de um termo que, é uma locução.

Os Tupi foram muito caprichosos, nos termos, mórmente na geographia, ao baptizarem um certo e determinado logar, descrevendo, por syllabas miraculosamente a topographia, incluindo as pequenas coisas encontradas no logar; exemplo, **Itáhúna** — pedra preta. **Piráçunununga**, poi contracção **piráçununga** — peixe que ronca. **Mboraihumbariaçapuru'** — tratar de amores puros e ternos.

No Amazonas, quando se fala em **pindá** — anzol, com os destemidos cearenses, elles dizem, o direito do anzol está na tortura, mas deve-se recelar a tortura do direito.

Com relação ás **mãrãndekuhárakunha - ikómiambá**, em honra a essas tradicionaes guerreiras, existe, na villa de Faro, no Estado do Amazonas, uma agremiação de dignas senhoras, que ás cantam e recordam, assim, o passado lendario da Amazonia, quanto a essas valentes mulheres, que estrelizavam um dos seus seios, para melhor manejar o **páaçu'** — grandes arcos, de onde partiam as certeiras **hui** — flechas.

ERRATAS — Neste jornal, o DIARIO CARIOCA, onde militam dignissimos philosophos, na minha vinda agora dos sertões amazonicos aceitaram para publicar as minhas **lenga-lenga**, gentileza que me captiva e adscrevo desde já os meus sinceros agradecimentos. Mas, o que é muito commum em jornaes são erros e de vez em quando um **pastel**.

No artigo que saiu em 14 de maio do corrente anno, sob o titulo de **Canaan**, onde se lê Tupy cueiram os dd. leitores, apreciadores destes assumptos, que a palavra deve ser escripta **Tupi**, existem no artigo outros pequenos erros de accentuações, etc., que escapam.

No artigo sob o titulo **Piaonhatei**, em 20-5-31, houve um trocabola (não um bolo-troca) um perdoavel **pastel**, o artigo devia começar pelos versos do inolvidavel poeta Gonçalves Dias e seguir até a versão para o idioma dos Tupi e dahi ás primeiras linhas do artigo, até o final. **Kitzua** leia-se **Kitxua** e em **kúckúás** leia-se **kuckuáa**, outros pequenos erros penso não serem meus e sim typographicos que os leitores concertarão, e onde está citado um **i** deve ser **j**.

RESURREIÇÃO

Lupe Velez — Numa das mais commoventes situações, do film da Universal, que o Capitolio exhibirá no proximo mez

No Mundo Espirita

SENHORINHA OLGA VASCONCELLOS
Conferencia.

No Centro Espirita Jesus Maria José, á rua General Clarindo n. 42, Engenho de Dentro, fará uma conferencia, hoje, terça-feira, ás 20 horas, sob suggestivo thema a distincta espiritista, Olga Vasconcellos. Entrada franca.

COLLIGAÇÃO PRO'-ESTADO LEIGO

A directoria effectiva da Colligação e as commissões, reunem-se, hoje, á hora do costume, na séde da Liga Espirita do Brasil, á rua do Ouvidor n. 15- 2º and.

MUDANÇA DE SE'DE

O grupo espirita Jesus, Maria, José, communica, por nosso intermedio, a sua mudança da rua Lins de Vasconcellos para a rua Herminia n. 13, Meyer, onde continua a realizar suas sessões nos mesmos dias e hora.

LAURA BASTOS
Conferencia

Sob o importante thema "Indulgencia", fará, amanhã, quarta-feira, ás 20 horas, uma conferencia, na Tenda Espirita de Caridade á rua dos Invalidos n. 178, a distincta espiritista d. Laura Bastos. Entrada franca.

ALDAPENITUM
E' o especifico da GRIPPE
247, R. São Pedro, 247

VIDA MUNDANA

ANNIVERSARIOS

Fazem annos, hoje:

As senhoras — Eugenia Leal dos Santos, esposa do commerciante desta praça, sr. Claudio José Soares dos Santos; Donita Lacerda, esposa do sr. Verissimo Pereira de Lacerda, funccionario municipal; Virginia Gomes de Assis, esposa do dr. Oldemar Bueno de Assis, advogado, e Maria Carmen de Azevedo, esposa do sr. Nelson Azevedo, auxiliar do nosso alto commercio.

As senhorinhas — Eulina Guimarães, filha do coronel Heitor R. Guimarães; Georgina Tavares, filha do commerciante, sr. Custodio G. Tavares; Aristhéa Porchat, filha do dr. Alcebiades Porchat, medico, e Ilsa Perdigão, filha do sr. Manoel W. Perdigão, negociante nesta praça.

Os senhores — Jorge Pinto Salgado, do alto commercio desta praça; Horacio R. Wanderley, funccionario do B. do Brasil, Tito Livio Barreto, industrial e commerciante e Alcides Pinho, academico de medicina.

— Jarbas Ramos — Passa, hoje, a data do anniversario natalicio do conceituado chefe da firma commercial desta praça, Jarbas Ramos, e Cia. (pharmacia) estabelecidos á rua Figueira de Mello. O sr. Jarbas Ramos, dado o conceito de que gosa em nossa sociedade, será, por certo, muito felicitado.

— Completou annos no dia 19 do corrente a srta. Maria Adelina, filha do capitalista J. Silva, fazendeiro no interior bahiano e de d. Regina Silva.

— Fez annos no dia 24 do corrente a gentil senhorinha, Alice Dalaval, irmã do sr. Paulo Dalaval, do alto commercio desta praça.

Professor Olympio Santos — O estimado professor de musica Olympio dos Santos foi muito cumprimentado pela passagem de seu anniversario natalicio, no domingo ultimo.

O anniversariante offereceu aos seus innumeros amigos, uma reunião em sua bella vivenda, em Santa Cruz.

— Dr. João Affonso Chagas — Foi muito cumprimentado pela passagem de seu anniversario natalicio o dr. João Affonso Chagas, residente em Santa Cruz onde é geralmente estimado.

— Lia Reis — Transcorreu hontem, o anniversario da galante menina Lia, dilecta filha do sr. Antonio Reis conceituado negociante em Madureira e d. Laura Reis, neta do sr. Alberto Manoel, estimado funccionario da policia, com exercicio no 23º districto.

Os progenitores da anniversariante offereceram uma reunião dansante as amiguinhas de Lia.

NASCIMENTOS

Acha-se em festas o lar do sr. Victorino Cavalcanti, e de sua esposa, d. Alba Cisneiro Cavalcanti, com o nascimento de um menino que receberá o nome de Waldemar.

NOIVADOS

Estão noivos a srta. Lucia Alves, filha do commerciante Arnaldo G. Alves, e o sr. Carlos de Barros Leite, auxiliar do nosso alto commercio.

Contrataram casamento o sr. Antonio Alves Vieira, funccionario da Leopoldina Railway e a srta. Maria da Conceição Marques, filha da viuva d. Rosa das Neves Marques.

CASAMENTOS

Realizou-se nos sabbado o enlace matrimonial do sr. Heitor Martins das Neves, funccionario da Leopoldina Railway, com a srta. Malvina Soares Leão, filha de d. Maria Passos Soares Leão e seu fallecido esposo sr. Arlindo José Soares Leão, realizando-se a solemnidade religiosa na egreja de Nossa Senhora de Lourdes, servindo de padrinhos o sr. José Raymundo Soares e d. Eulina Neves Soares e o acto civil realizou-se na residencia da noiva tendo como testemunhas o sr. Pedro Guilherme Coelho e a srta. Adalgisa Coelho.

— Contratou casamento com a srta. Maria Adelina, filha do capitalista J. Silva, o sr. Roldão Camello Pessoa, funccionario do Lloyd Brasileiro.

— Realizou-se no sabbado ultimo na 5ª Pretoria Civel o enlace matrimonial do joven Clovis Freitas, filho do dr. Adalberto de Freitas e irmão do sr. José de Freitas, prefeito do municipio mineiro de Tiradentes com a srta. Yolanda Burlini, filha do sr. Bruno Burlini e de d. Mathilde Burlini.

Os nubentes seguiram para Tiradentes, de cuja Prefeitura o joven Clovis é secretario.

— Realiza-se hoje o enlace matrimonial da senhorinha Estephania Dantas da Rocha, com o sr. José Fausto Neres.

A cerimonia civil será effectuada na 7ª Pretoria, em Cascadura, á 1 hora da tarde.

Serão testemunhos no acto civil o sr. Quintino Dias Ferreira e d. Adelina Esteves Ferreiras. Após a cerimonia será offerecida pelos padrinhos aos convidados um jantar na rua São Bernardo, 120, Villa Pompeia, Ricardo de Albuquerque.

EXCURSÕES

Constituiu uma nota de verdadeira elegancia, o passeio maritimo de domingo, proporcionado pela Associação C. Navaes, em beneficio da Caixa Escolar da mencionada associação. O embarque teve logar ás 8 horas da manhã, no cáes do Lloyd á praça Servulo Dourado.

No seu itinerario o navio percorreu as principaes ilhas da Guanabara, sendo visitadas, a do Mocanguê, Governador e por fim Paquetá onde os excursionistas fizeram um longo passeio pela praia. Durante todo o trajecto o "jazz-band" a bordo alegrava o ambiente, havendo animadas dansas.

BODAS DE PRATA

Commemoram hoje suas bodas de prata o sr. Heitor de Mello e a sra. Almerinda Chiles de Mello.

— O sr. Alberto Balthazar Portella e sua exma. esposa, sra. Avelina Fernandes Portella celebram hoje, suas bodas de prata.

Em regosijo pelo acontecimento, os filhos do casal mandam rezar missa, em acção de graças, hoje, ás 9 horas na egreja de S. Jorge.

A' noite, na residencia da familia a familia Araujo Lima, n. 80, será offerecida uma festa, ás pessoas das relações do casal.

HOMENAGENS

Engenheiro Alfredo Lisboa — Tendo sido aposentado, por decreto do governo, ultimamente publicado, o engenheiro Alfredo Lisboa após uma longa vida de trabalhos e dedicação para os seus compatriotas, os seus collegas da Inspectoria de Portos, prestam-lhe a sua despedida da vida profissional, offerecendo-lhe um almoço no Restaurante do Lido, em Copacabana, aceitando a adhesão de todos os seus amigos e admiradores.

As listas de adhesão acham-se no Club de Engenharia e na Sociedade Brasileira de Engenheiros.

DIPLOMACIA

O embaixador da Argentina e sra. Mora y Araujo offereceram, hontem, uma recepção, das 17 1|2 ás 19 1|2 horas, em sua residencia, á passagem da data anniversaria da independencia da grande republica platina.

VIAJANTES

Deverá seguir para Lisboa, no proximo dia 1º de junho, a bordo do "Quanza", o sr. Mario dos Santos, do commercio desta praça.

— Deverá embarcar para a Allemanha, na proxima quarta-feira, em viagem de repouso o sr. Ernesto Bartles. E, por este motivo seus amigos e companheiros de trabalho estão lhe preparando uma homenagem que terá logar hoje, ás 17 1|2 horas, nos escriptorios da firma Herm Stolz & C. onde o sr. Bartles presta o seu concurso como um dos mais destacados funccionarios.

ALMOÇOS

O almoço que brevemente será offerecido ao dr. Barros Cassal, director da Imprensa Nacional, já conta com um crescido numero de adhesões.

THEATRO

Liana Alba trocou a comedia pela revista

Actriz Liana Alba

A noticia de que Liana Alba ia deixar a comedia, se não chegou a escandalizar, trouxe, pelo menos, a muita gente, aos que admiravam a sua actuação na comedia, uma certa inquietação.

Liana Alba já construira na comedia a sua personalidade. Muito nova ainda, Liana Alba era na Companhia de Procopio Ferreira o elemento que um elo inquebrantavel os nomes mais representativos daquelle genero de theatro.

Mas a noticia, entretanto, se positivou, afinal.

Liana Alba trocou o Trianon pelo Recreio.

A fascinação da luz, a vertigem da "féerie" teria influido na sensibilidade da comediante?

Cremos que não. Porque Liana Alba se manteve na revista como comediante. Seus dois papeis na revista "Brasil do Amor" são mais de dizer. Não ha guarda-roupa faiscante... Liana Alba faz uma velha no primeiro acto e um garoto vendedor de jornaes...

Entre a velhice e a infancia, a arte de Liana Alba...

Em ambos os papeis, a pobreza de um guarda-roupa contrastando com a riqueza de interpretação da actriz de comedia que não trocou o seu theatro pela illusão que a revista arrasta através tantos motivos que inebriam, a primeira vista, a sensibilidade artistica das actrizes que começam...

Assim, a comediante da revista, é a mesma comediante do Trianon, dizendo e representando com verdade e aquella vontade irresistive de vencer, que todos lhe reconhecem, sem olhar exitos de momento ou illuminarias de foguetes de lagrimas que se perdem facilmente no espaço...

Por isso Liana Alba estreou sem a vaidade de apparecer na "passarelle", chefiando aquelle garrido grupo de "girls"...

Estreou na revista como actriz de comedia que é, constituindo por entre comicidade e o "samba" das cortinas, um numero á parte, mas que proporciona ao espectador o mesmo encantamento dos "numeros" galantes ou comicos...

Uma companhia para o Cine-Theatro Smart

Na proxima segunda-feira, será iniciada pelo Cine-Theatro Smart, na Avenida 28 de Setembro, em Villa Isabel, a sua temporada theatral, com a estréa da Companhia Nacional de Revistas, Comedias e Sainetes, dirigida pelo actor Cunha Filho.

A apresentação da Companhia será com a peça de Alvaro Peres "Maridos Modernos".

Para a realização dessa temporada, o palco do Cine-Theatro Smart soffreu radicaes transformações.

Os espectaculos theatraes serão dados duas vezes por semana.

Os principaes elementos de exito de "Brasil do amor!..."

A revista "Brasil do amor!...", está obtendo grande successo no Recreio, por excellente concurso de qualidades. A revista é engraçadissima, tem uma luxuosa montagem e um desempenho inexcedivel. Margarida Max, a interprete principal é uma artista de que os annuncios asseguram: — a namorada do publico. Este aguarda a sua entrada em scena com incontida ansiedade e quando ella apparece applaude-a com calor. Outro grande attractivo da revista é Mesquitinha, a "vedette" do Recreio, o comico preferido do publico, pelo espontaneidade da sua graça e o seu processo proprio de fazer rir.

Os numeros de Nemanoff, as canções de Dulce de Almeida, a alegria de Olga Navarro, e dos outros comicos, os sambas de Sylvio Caldas, a voz bem timbrada e fresca de Carmen Dora, são outros elementos de successo da "Brasil do amor!...".

A primeira de "O Dia das Romarias", hoje, no Republica

Hoje sobe á scena, pela primeira vez a revista em 2 actos e 17 quadros "O Dia das Romarias", que ha muitos dias vem sendo esperada com uma certa ansiedade pelo publico. José Climaco, o maior realizador de espectaculos por sessões, em Portugal é seu autor e seu escenador.

A musica de "O Dia das Romarias" é original do inspirado maestro Vasco Macedo, actualmente tambem no Rio, dirigindo a orchestra do theatro Republica.

A comperagem da revista "O Dia das Romarias", foi entregue ao popularissimo actor comico Santos Carvalho, que a fará na pelle de Zé do Norte, um typo burlesco de grande comicidade escripto especialmente para esse actor.

A maior parte dos scenarios da peça foram pintados no Rio de Janeiro pelo scenographo Raul de Castro, assim como a apotheose Nosso Altar, que foi gentilmente pintada, por Jayme Silva, o nosso grande scenographo.

A distribuição dos papeis da peça está feita assim: Zé do Norte, compére, Santos Carvalho; Tio Antonio, Portugal, Luz Jorge Gentil; Cornelio, o nosso amigo, trabalhador, Joaquim Prata; Narcizo, Barradas, Rodolpho Sampaio; Joaquim, Jogador de Pao, Ramboia, Disco, Operario, Armando Nascimento; Campino, Brasil, O carcereiro, Emigrante, Miguel Orrico; 1º vendedor, Noivo, Jogador de Pao, Armando Ferreira; Suzana, Lavadeira moderna, Ramboia, Auzenda de Oliveira; Serenata de Coimbra, Ave Maria, Ave Nocturna, Desgarrada, Promettida, Adelina Fernandes; Romaria do Senhor da Pedra, Glicina, Natal, Elisa Carreira; Sombra, Alfacinhas, Beatriz Belmar; O meu cão, Dora Vieira; Thereza, Vida moderna, Noiva, Ultima hora, Cinira Cruz; Rapaz, Judith de Souza; Vendedora, Criada, Deodata de Barros.

O "Dia das Romarias", tem ainda a augmentar-lhe o brilho lindissimos bailados dansados pelos eximios bailarinos Marusia e Yuco.

Varias Noticias

ISO ELINSON

Embarcou domingo pelo "Cte. Capella" o illustre virtuose Iso Elinson que vae a Porto Alegre realizar uma serie de concertos no Theatro S. Pedro, da capital gaucha.

MOISSI EMBARCA PARA O BRASIL

Na proxima quinta-feira embarcará em Buenos Aires a bordo do "Sierra Ventana" a Companhia Dramatica Allemã Alexandre Moissi. Desembarcando em Santos, dará alguns espectaculos no Theatro Sant'Anna de São Paulo e em 5 de junho estreará no Theatro Municipal do Rio de Janeiro.

A GRANDE COMPANHIA SALICI

Faltam poucos dias para chegar ao Rio de Janeiro a grande Companhia dirigida pelo Cav. Enrico Salici, que vem fazer uma tournée pelas principaes cidades sul-americanas, iniciando-a em nossa capital.

Salici apresenta seus fantoches lyricos com bellissimas vozes de cantores, e a musica se conjuga alliando-se aos movimentos de precisão milagrosa, conseguindo dar aos espectadores a impressão de ver seres humanos em carne e osso.

Estes espectaculos de arte pura serão acolhidos no Rio de Janeiro com o mesmo enthusiasmo com que foram distinguidos em todas as capitaes da Europa.

O CARTAZ DO TRIANON

Hoje, no Trianon, realizam-se as ultimas representações da alegre comedia de Paulo de Magalhães, "Quem manda aqui sou eu", na qual tanto Procopio tem feito rir. Amanhã será mudado o cartaz para que tenham logar as representações iniciaes da formosa comedia hespanhola, de Melgarejo, "O segredo de Prospero", que Oswaldo de Abreu Fialho traduziu com grande felicidade. O papel do protagonista está a cargo do querido actor patricio Procopio Ferreira, que o fará com o escrupulo do costume, intervindo toda a companhia na representação.

Os scenarios de "O segredo de Prospero" foram pintados por um grande artista que Procopio apresenta, Lula, o eleito de amanhã. E' uma comedia para familias, dada a sua moralissima finalidade, e um "cadeau" finissimo, de luxo, que Procopio offerece ao "habituées" do mais chic dos theatros da cidade.

Indo a Therezopolis
PROCURE O
VARZEA
PALACE HOTEL

TRADER HORN

DIARIO ESCRIPTO POR W. S. VAN DYKE, DIRECTOR DE FILMS, SOBRE A EXPEDIÇÃO MANDADA A' AFRICA PARA FILMAGEM DE "TRADER HORN", PELA

Metro-Goldwyn-Mayer

CAPITULO XXVII

BUTIABA — Agosto, 1 — Kampala, com suas igrejas e hospitaes, fica a 170 milhas daqui.

O "Samuel Baker" trouxe-nos do Acampamento Rhino a Butiaba, tendo de reboque uma enorme chata conduzindo sete dos nossos caminhões, todos carregados. Uma cousa que nos atrapalhou a chegada ao acampamento Rhino, foi a enorme collecção de marfim e ebano que cada membro da expedição havia obtido entre os pigmeus e tinhamos um caminhão completamente cheio desses "souvenirs".

Esse caminhão foi despachado directamente do Acampamento Rhino a Nairobi, e com certeza chegará lá em tempo de ser embarcado comnosco.

Alguns dos nossos rapazes que haviam ficado atraz, para tratar da remessa dos ultimos objectos deixados no nosso acampamento, encontraram-se com Crowell que trazia o camihão carregando o dynamo.

O acampamento onde estamos agora, possue uma casa que foi construida para o Principe de Galles, quando este fazia caçadas na Africa.

A casa tem um telhado de sapé, e em cada porta tem uma cortina de bambu'.

Tudo está em optimo estado de conservação, visto que os nativos não pensara mem occupal-a.

Amanhã filmaremos as scenas da fuga de Trader Horn, Peru' e a Deusa Branca.

Peru' está soffrendo devido aos tombos, aos espinhos que entraram nos seus pés e sua roupa, em consequencia, está sempre rasgada.

Duncan Renaldo chegou perto de mim esta noite muito aborrecido, porque o seu creado particular, encontrando a roupa já preparada para as scenas que descrevi, sem nada dizer a Duncan, lavou-a, remendou-a, e pregou botões.

Com certeza o estado da roupa o escandalisara. Harry Albiez está preparando, agora, mais tres roupas para Duncan Renaldo.

CAPITULO XXVIII

BUTIABA, Agosto, 3 — Sem duvida, Aloysius Horn teve aventuras emocionantissimas na Africa, ha cincoenta annos, e sem duvida muitas outras aventuras o aborreceram sobremodo.

Com certeza, elle escolheu os lugares menos pantanosos, quando fugiu com a Deusa Branca da tribu Isorga, mas Harry Carey, nestes ultimos dias, tem andado no lodo até a altura dos joelhos, emquanto filmamos esses episodios da fuga.

A matta virgem que consta dessas scenas, é bellissima. Ha samambaias, orchidéas, bambu's, etc. — mas o chão é pura lama.

Os nossos operadores estão usando botinas de borracha.

Aqui tambem ha o chamado "bicho - de - pé", e o nativo africano é perito na sua extracção.

Muitos carregam alfinetes espetados na orelha para servir de instrumento para essa extracção. Não temos substituta para Miss Edwina Booth, o que nos faz pensar que qualquer accidente de que ella porventura fosse victima, seria uma cousa irremediavel.

Miss Booth e Duncan Renaldo são pintores amadores, motivo porque têm feito diversas aquarellas das paysagens que podem ser apreciadas nesta região.

Hontem, aproveitando o bellissimo dia, resolveram desenhar um pouco. Barnes e alguns outros rapazes os acompanharam. Miss Booth arranjou sua estante e começou a desenhar.

Absorvida no seu trabalho, ella não prestou attenção ao que se passava em redor e começou a cantar baixinho.

Olhando para traz, de repente, Barnes viu, com surpreza, que tres "baboons" (gorillas) approximavam-se della.

Barnes teve medo de gritar e preparou sua espingarda para atirar chamando a attenção dos outros.

Começou a retroceder até onde estava Miss Booth, mas tropeçou e rolou pelo lado da montanha, fracturando seu braço esquerdo emquanto queria proteger a espingarda.

Os gorillas ficaram espantados e fugiram pela floresta a dentro. Assim mesmo, Miss Booth não percebeu o perigo que correra e todos voltaram ao acampamento.

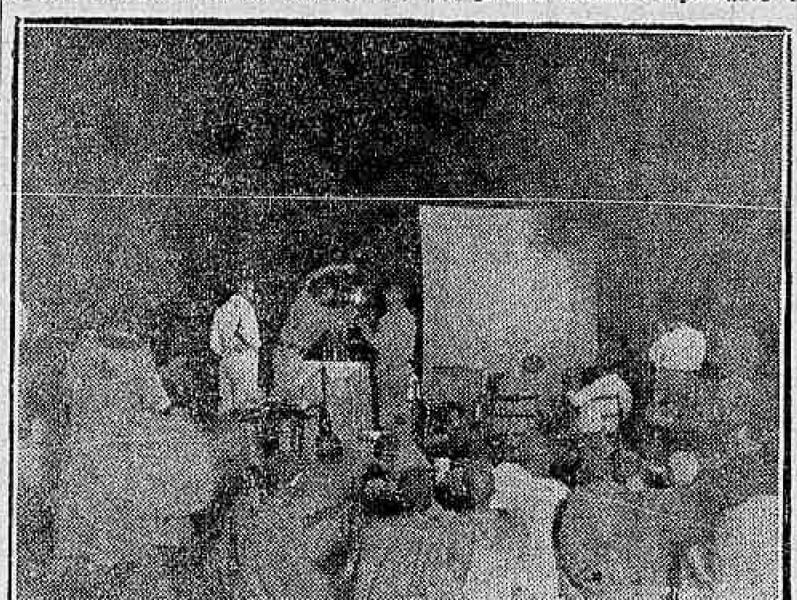

Quando W. S. Van Dyke mostrou trechos filmados de "Trader Horn", ao governador da Uganda, para grande espanto dos nativos...

Trader Horn (Harry Carey" aconselha Perú (Duncan Renald), a não deixar de usar o chapéo, sob o sol da Africa

CAPITULO XXIX

KAMPALA — Agosto, 5 A nossa expedição está ameaçada pela peste bubonica.

Conferenciei, hoje, com diversas autoridades sobre a possibilidade de ser feita a travessia do lago Nabagaba.

Eu contava com a belleza scenica de suas margens e com a presença ali de um elevado numero de indigenas para a filmagem das scenas em que Harry Carey rapta a Deusa Branca aos seus adoradores indigenas.

A peste bubonica, entretanto, está grassando nesta localidade e aquelle lago tem uma tribu de fanaticos que não se submette a um exame sanitario.

Tropas do "Royal African" provavelmente serão enviadas para effectuar o cerco das villas, emquanto a nossa companhia e o nosso "safari" estiverem acampados em Kampala.

Na villa de Bomba, a trinta kilometros daqui, o Dr. Kendall, encarregado de vaccinar nativos, foi atacado por um delles, perdendo um braço.

A situação é alarmante.

Estou disposto a attender a todas as suggestões das autoridades medicas que me procurarem, embora seja perfeito o estado de saude de todos nós, por emquanto. Houve um desastre com um dos nossos caminhões, em virtude do qual foram varios nativos internados no hospital desta localidade.

(Continúa)

Os artistas de technicos de "Trader Hon" em pose com a tribu de Pigmeus

Nenhuma confusão existe nas marcas

A marca "Flos de Ouro", para que requereu registro Mario Moreira, desta capital, afim de distinguir o azeite da classe 41, de seu commercio, foi mandada registrar pela repartição competente dando motivo á interposição do recurso de J. F. Nunes, estabelecido em Campos, no vizinho Estado, proprietario da marca "Flo de Ouro", já registrada, para distinguir melado, de sua industria e commercio. Ouvido o Conselho Superior do Commercio e Industria, bem como o representante do Ministerio Publico, que se manifestaram contrarios ao recurso, attendendo a que nenhuma confusão póde existir entre as marcas, não só pelas figuras que apresentam, acompanhando a denominação, mas, ainda, pela extrema diversidade dos artigos unicos que seus donos se produzeram com ellas assignalar, posto que incluidos na mesma classe, resolveu o sr. Affonso Costa, director geral de Expediente e Contabilidade, com delegação do ministro do Trabalho, negar provimento ao recurso.

Um velho servidor da Patria, que reclama os seus vencimentos

Esteve, em nosas redacção, o sargento Victorio Pereira, do 3º Regimento, 22 B. C., e natural da Parahyba do Norte, o qual nos veiu declarar que desde novembro do anno findo não tem recebido seus vencimentos.

Informando-se no Ministerio da Guerra, soube que a respectiva folha de pagamentos já foi ha muito assignada pelo sr. ministro, general Leite de Castro.

Achando-se em situação embaraçosa, esse velho servidor da patria appella, por nosso intermedio, para os poderes militares, no sentido de ser satisfeita essa sua justa pretensão.

Actualmente está encostado no 1º Regimento de Cavallaria, em S. Christovão.

Ahi fica o seu pedido.

ANTARCTICA
GUARANA' E CERVEJA
TEL. 2-5181

A reforma da justiça e os inventarios

E' imprescindivel a reforma da justiça, e o Governo Provisorio, deve nesse tocante tomar rapidas deliberações, afim de moralizar o meio, e sanear as muitas irregularidades verificadas. Um caso, interessante, é o que ora succede, com o inventario do conselheiro Narcizo Fernandes da Silva Neves, do qual é testamenteiro inventariante um ex-curador de ausentes e ex-professor de direito, em disponibilidade.

Succede que, os herdeiros, estão sendo prejudicados seriamente pelo descaso lamentavel do inventariante, nesse caso, que já se torna infinito. Em 1917, foi proferida a sentença de partilha dos bens, ficando para ser feita a sub-partilha.

Em 1924, intimado pelo juiz, para proseguir na referida sub-partilha, o inventariante cumpriu as ordens recebidas, mas o certo, é que as partes não receberam intimação, ficando a mesma em cartorio, até o presente. Motivando esse facto a paralysação do inventario, apesar de todas as reclamações feitas pelos herdeiros.

Ora, em casos de tal ordem, não deve permanecer indifferente a Justiça. Para isso é que chamamos a attenção do juiz competente e mui especialmente do sr. Oswaldo Aranha.

ORIENTAL
NÃO HA MELHOR PASTA PARA DENTES
— NÃO CONTEM GLUCOSE —
BASTA UM CENTIMETRO SOBRE A ESCOVA
NAS: PERFUMARIAS LOPES, RIO — S. PAULO
CASA BAZIN — PERFUMARIA CAZAUX — E OUTRAS

IRRADIAÇÕES DE HOJE

RADIO CLUB DO BRASIL

Das 10 ás 11 horas — Radio Jornal.

Das 13 ás 14 horas — Programma de discos.

Das 16 ás 17 horas — Programma de discos.

Das 17 ás 17.15 — Radio Jornal e Boletim esportivo.

Das 19 ás 20 horas — Programma de discos.

Das 20 ás 20.15 — Palestra sobre a Semana de N. S. da Conceição Apparecida, pelo professor Everardo Bacheuser.

Das 20.15 ás 20.30 — Programma de discos.

Das 20.30 ás 20.45 — Radio Jornal.

Das 20.45 ás 21 horas — Programma de discos.

Das 21 ás 21.15 — Quarto de hora litero-musical,, organizado pela senhorinha Marietta Lopes de Souza, com o concurso da senhorinha Altair Taumathurgo de Azevedo e senhorinha Henriqueta Silva. — Palestra, pelo dr. Alcibiades Delamare.

RADIO SOCIEDADE DO RIO DE JANEIRO

12 horas — Hora Certa — Jornal do Meio Dia — Supplemento musical até 13 horas.

16.55 horas — Transmissão em radiotelegraphia, do programma a ser executado amanhã, no studio da Radio Sociedade do Rio de Janeiro.

17 horas — Hora Certa — Jornal da Tarde — Supplemento musical.

17.15 horas — Quarto de Hora Infantil, pela Tia Beatriz.

17.30 horas — Continuação do supplemento musical do Jornal da Tarde.

18 horas — Previsão do Tempo.

19 horas — Hora Certa — Jornal da Noite — Supplemento musical — Discos.

20.30 horas — Programma especial de discos.

21.15 horas — Ephemerides Brasileiras do Barão do Rio Branco — Notas de sciencia, arte e literatura.

Concerto no Studio da Radio Sociedade, com o concurso dos artistas Romeu Ghipsmann (violino), Nelson Cintra (Gallo), Mario de Azevedo (piano) e Orchestra da Radio Sociedade do Rio de Janeiro.

THEATRO SÃO JOSÉ
Empresa Paschoal Segreto
HOJE — A's 3,40 e 8,45 — HOJE
Desempenho, com grande exito, da chistosa comedia:
"D. Yáyá é bahiana"
adaptação brilhante de ODUVALDO VIANNA
2 actos originaes, dos irmãos Quintero.
NA TELA — Desde 2 horas — O film que é uma visão magnifica do futuro:
"Fantasias de 1980"
com Maureen O' Sullivan, El Brendel e John Garrichz.

Policia Militar do Districto Federal

ASSISTENCIA DO PESSOAL

Serviço para hoje:
Uniforme, 6º.

Superior de dia, cap. Paranhos; official de dia ao quartel general, cap. Palmeira; medico de dia, 2º ten. dr. Farias; medico de promptidão, 2º ten. hon. dr. Mendonça; pharmaceutico de dia, ten. Climaco; dentista de dia, Nataldo; interno de dia, academico Barbere; ronda com o superior de dia, 2º ten. Bresciani; guarda da Policia, asp. Silveira; guarda da Amortização, 2º ten. Jacarandá; guarda da Moeda, 1º ten. Cicero; guarda do Thesouro, asp. Olympio; promptidão no quartel general, 1º ten. Paes; ronda especial, sargentos Candido, Bresciani e Aggripino; ronda de empregados, sargentos Walter, na E. P. C.; Bueno Sampaio, na I. G.; Luiz, na S. C.; Cantidiano, no S. E. I.; Mariano, na L. Tiro; Alencar, na Cont; Auxiliar do official de dia ao Q. G. sargento Baptista Mattos; enfermeiro de promptidão ao Q. G., cabo Jayme; musica de promptidão, a do R. C.; piquete ao quartel general, 2 corn. do 4º B. I.; ordens á Assistencia do Pessoal, 2 praças da Cia. Mtr.; Motocyclista de dia, soldado Waldomiro.

NOS CORPOS

Dia — No 1º batalhão, cap. Werneck; no 2º, cap. Djalma; no 3º, cap. Odorico; no 4º, cap. Valentim; no 5º, cap. Martins; no 6º, 1º ten. Portocarrero; no Regimento de Cavallaria, 1º ten. Lucena; no C. de S. Auxiliares, 1º ten. J. Santos; na C. da Metralhadoras, 1º Vicente.

Promptidão — 2º ten. Lucio; asp. Jayme; 2º ten. Camargo;; 1º ten. Raymundo; asp. Azevedo; 2º ten. Archanjo; asp. Alonso.

CORPO DE BOMBEIROS

Serviço para hoje:

Director do serviço, cap. Bueno; official de dia, 1º ten. Diogenes; auxiliar de dia, aspirante Sylvio; 1º soccorro, 2º ten. Sampaio; 2º soccorro, aspirante Maya; manobras, 2º ten. Mello; medico de dia, 1º ten. dr. Perissé; medico de emergencia, 1º ten. dr. Nelson; interno, academico Pombo; dia á pharmacia, major Herminio; ronda geral, 2º ten. Gomes.

Folga o commandante da estação de Villa Izabel.

Um dos premios do novo sorteio do DIARIO CARIOCA é uma excellente "Refrigeradora", da General Electric. Verifique as condições do nosso grande certamen.

A ultima reunião no Jockey Club

Pode perfeitamente ser considerada das melhores da presente temporada a reunião que se realizou domingo, no Hippodromo Brasileiro. Para tanto, dispunha a veterana das nossas instituições turfistas de um programma optimamente constituido, delle fazendo parte o premio classico "Raphael de Barros", corrido em homenagem ao saudoso turfman e criador paulista, a quem deve a criação nacional inestimaveis serviços.

Logico, portanto, era de esperar-se uma boa assistencia no meeting, que decorreu em muito boa ordem, cheio de lances interessantes, máo grado a derrota de quasi todos os favoritos. Destas, devemos registrar principalmente a de Therezina, grande favorita da principal carreira do dia, que fracassou completamente ante Jandaya, uma excellente potranca que se impoz de maneira brilhante no referido classico, para levantal-o sob applausos geraes.

Como já dissemos, as carreiras provocaram justificada animação, sendo disputadas com vivo empenho, sem irregularidades, com chegadas muito bonitas e as saídas foram, como sempre, boas e quasi todas muito rapidas.

O movimento das apostas alcançou o total de 273:390$000, muito aceitaveis para um meeting de fim de mez e sem o triumpho dos concurrentes preferidos nas apostas.

Damos a seguir, o resultado geral da reunião:

Jandaya foi a heroina do classico Raphael de Barros

1ª CARREIRA

187 Premio "Xerez" — Animaes nacionaes de 2 annos, sem victoria — Pesos da tabella — 1.000 metros — Premios: 5:000$ e 1:000$000.

FLOR DA MATTA, feminino, castanho, 2 annos, São Paulo, por Thermogene e Kadina, do sr. José Eduardo de Macedo Soares, 51 kilos, Flavio Mendes, ap. . . 1º
New Star, 53 kilos, R. de Freitas. . . . 2º
Xadrez, 53 kilos, T. Baptista. 3º
Voronoff, 53 kilos, L. Ferreira 0
Catinguá, 53 kilos, R. Sepulveda. . . . 0
Xinxilha, 51 kilos, J. Canales, 0
Paganini, 53 kilos, N. Pires, ap. . . . 0

Ganho por varios corpos; do 2º ao 3º, meio corpo.

Rateios: 18$100 em 1º; dupla, 25$600; placés: Flor da Matta, 11$400; New Star, 26$600.

Tempo: 62" 1/5.

Total das apostas: 10:700$000.

Criador: Linneo de Paula Machado.

Tratador: Fernando de Azevedo.

Dividendos

1—1	Flor da Matta	135	18$100
)2	Xinxilha	23	153$700
2			
)3	New Star	41	81$900
)4	Xadrez	6	560$000
3			
)5	Catinguá	30	86$100
)6	Paganini	5	672$000
4			
)7	Voronoff	122	27$500
12.		164	25$600
13.		77	61$200
14.		200	23$600
22.		16	295$000
23.		37	127$500
24.		43	109$700
33.		1	4:720$000
34.		29	162$700
44.		3	1:573$300

Não demorou muito para que o starter fizesse alinhar os sete potrinhos que partiram em boas condições, avantajando-se Flor da Matta que aproveitou-se ainda mais, por ter New Star cortado a luz de Xinxilha e Voronoff. Uma vez na ponta, a filha de Thermogene limitou-se a galopar na frente dos adversarios, para obter o seu primeiro triumpho, por varios corpos sobre o segundo collocado.

Este foi New Star que seguiu sempre a vencedora, acompanhado do estreante Xadrez, que terminou a meio corpo. Voronoff ainda assim obteve um optimo quarto, batendo Catinguá, Xinxilha e Paganini, estes dois ultimos ainda um pouco gordos.

2ª CARREIRA

188 Premio Classico "Raphael de Barros" — Eguas de qualquer paiz e edade — Pesos da tabella 1.800 metros — Premios: 10:000$, 2:000$ e 500$000.

JANDAYA, fem., castanho, 3 annos, Brasil, Aymestry e Indayá, do sr. Aristides G. Freire, 50 kilos, Timotheo Baptista. . . . 1º
Therezina, 55 kilos, J. Salfate. . . . 2º
Vendôme, 50 kilos, J. Canales. . . . 3º
Códe, 54 kilos, I. de Souza. . 4º
Victoria, 42/43 kilos, F. Mendes, ap. . . . 0

Não correu: Royal Car.

Ganho por um corpo; do 2º ao 3º, varios corpos.

Rateios: 109$700 em 1º; dupla, 28$900; placés: não houve.

Tempo: 114" 4/5.

Total das apostas: 16:030$000.

Criadores: E. e A. de Assumpção.

Tratador: Mario de Almeida.

Dividendos

2	Códe	53	60$700
3	Jandaya	39	109$700
4	Victoria	65	65$800
5	Therezina Vendôme	378	11$300
23.		27	316$400
24.		8	1:068$000
25.		294	29$000
34.		9	949$300
35.		295	28$900
45.		129	66$200
55.		306	24$600

Logo que foi ordenada a partida, Therezina appareceu na frente, sendo substituida por Victoria, que abriu varios corpos sobre as demais.

Enquanto a pilotada de Flavio galopava na principal posição, Jandaya deixava-se ficar em ultimo esperando a decisão da carreira e a parelha do Stud Paula Machado empenhava-se em desnecessaria luta, seguida de Códe, que corria junto á cerca. Terminada a grande curva as quatro eguas da frente emparelharam, destacando-se Therezina e Vendome, mas Jandaya atropelou de traz com grande violencia e passou rapidamente para segundo, aproveitando-se de um desgarro da filha de Gallia.

Continuando na investida, Jandaya approximou-se de Therezina na altura da especial, para dominal-a em seguida sem grande esforço.

Vendôme foi terceira, deixando Códe em quarto e Victoria em ultimo.

3ª CARREIRA

189 Premio "Jupiter" — Animaes importados pelo Jockey Club, sem victoria — Pesos da tabella — 1.600 metros — Premios: 4:000$ e 800$000.

PIAUHY, masc., tordilho, 3 annos, Argentina, Gleam e Mi Alma, do sr. M. Burlamaqui, 52/50 kilos, Antonio Henrique, ap. . . . 1º
Picarillo, 52/53 kilos, L. Ferreira. . . . 2º
Nilda, 50 kilos, J. Canales. . 3º
Mondego, 55 kilos, T. Baptista. . . . 0
Lobuna, 50/52 kilos, A. Sepulveda. . . . 0
Guaso Lindo, 52/50 kilos, F. Mendes, ap. . . . 0

Ganho por um corpo; do 2º ao 3º, dois corpos.

Rateios: 24$400 em 1º; dupla 25$600; placés: Piauhy, 11$400; Picarillo, 11$000.

Tempo: 104" 2/5.

Total das apostas: 25:690$000.

Importador: Jockey Club do Rio.

Tratador: Ernani Freitas.

Dividendos

1—1	Piauhy	334	24$400
2—2	Nilda	126	64$700
3—3	Lobuna	125	65$200
4—4	Guaso Lindo	69	132$700
)5	Mondego	40	204$000
5			
)6	Picarillo	326	25$000
12.		219	49$800
13.		145	75$300
14.		70	156$100
15.		420	25$600
23.		65	168$100
24.		25	437$100
25.		126	86$700
34.		24	455$300
35.		114	95$800
45.		93	117$500
55.		59	185$200

A saida foi rapida e optima.

Nilda, Guaso Lindo e Piauhy destacaram-se logo, mas, em pouco, este ultimo firmava-se na ponta, seguido da pilotada de Canales, ao mesmo tempo em que Guaso Lindo dava passagem a Picarillo e Lobuna. Mondego ficou muito longe.

O cavallo tordilho, galopando com muita desenvoltura, manteve essa posição até o vencedor, cruzando-o sem esforço com um corpo de vantagem sobre o segundo.

No meio da recta, porém, Picarillo avançou bastante e arrebatou o segundo a Nilda, cujas performances vão sendo melhores de dia para dia. Mondego que esteve sempre em ultimo, bastante atrasado, approximou-se ameaçadoramente, como um bom cavallo que realmente é, e obteve um optimo quarto. Lobuna e Guaso Lindo foram os ultimos.

4ª CARREIRA

190 Premio "Esclava" — Animaes de qualquer paiz, sem mais de uma victoria neste anno — Pesos especiaes — 1.600 metros — Premios: 4:000$000 e 800$000.

VENCEDOR, masc., alazão, 3 annos, Brasil, Sin Rumbo e Thêve, do sr. Ricardo Xavier da Silveira, 52 kilos, Ricardo Sepulveda. . . . 1º
Riachuelo, 50 kilos, T. Baptista. . . . 2º
Gavião, 51 kilos, I. de Souza. 3º
Brasil, 52 kilos, A. Rosa. . . 0
Nehuen, 56 kilos, J. Salfate. 0
Clarim, 52/50 kilos, F. Mendes, ap. . . . 0
Val Doré, 47 kilos, J. Canales. 0
Marouf, 47/48 kilos, A. Henrique, ap. . . . 0
Tea Service, 47/50 kilos, C. Morgado, ap. . . . 0

Não correu: Sunstone.

Ganho por cabeça; do 2º ao 3º, palheta.

Rateios: 43$400 em 1º; dupla, 88$600; placés: Vencedor, 15$900; Riachuelo, 36$600; Gavião, 27$700.

Tempo: 105".

Total das apostas: 35:840$000.

Criador: Linneo de Paula Machado.

Tratador: Aggeu de Souza.

Dividendos

)1	Nehuen	101	105$300
1			
)2	Brasil	43	247$400
)3	Clarim	408	26$000
2			
)4	Gavião	119	89$400
)5	Vencedor	245	43$400
3 (6	Val Doré	218	48$800
)7	Tea Service	35	304$000
)8	Riachuelo	55	175$200
4			
)9	Marouf	106	103$700
11.		21	730$600
12.		351	61$100
13.		165	92$900
14.		73	310$100
22.		132	116$200
23.		669	22$900
24.		208	73$700
33.		176	67$100
34.		173	88$600
44.		50	306$300

A partida foi boa e muito prompta. Riachuelo foi o primeiro a livrar sensivel vantagem, mas Gavião o substituiu e em seguida cedeu a ponta a Brasil que nesse posto se conservou até depois da grande curva.

Ahi Riachuelo voltou, para dominar Brasil e apoderar-se da vanguarda, emquanto Vencedor, que se collocára no grupo da frente, procurava alcançar o filho de Liniers, o que conseguiu no meio da recta.

Os dois cavallos lutaram desesperadamente até o poste final, onde Vencedor obteve cabeça sobre o seu adversario. Gavião manteve sempre o terceiro posto e Brasil terminou em quarto. Os demais, com excepção de Nehuen que correu muito longe terminou em quinto, muito proximo dos da frente, correram sempre agrupados e não appareceram um só instante na carreira.

5ª CARREIRA

191 Premio "Brasileira" — Animaes nacionaes sem victoria em prova classica neste anno — Pesos especiaes — 1.800 metros — Premios: 4:000$000 e 800$000.

EBRO, masc., castanho, 4 annos, Rio Grande do Sul, Crucero e Ruth, da sra. Maria Assumpção, 50 kilos, Armando Rosa. . . . 1º
Caruarú, 56/53 kilos, C. Morgado, ap. . . . 2º
Interdicto, 56 kilos, A. Molina. . . . 3º
Xaréo, 48/46 kilos, F. Mendes, ap. . . . 0

Não correram: Gaiato e Vichy.

Ganho por meio corpo; do 2º ao 3º, dois corpos.

Rateios: 66$700 em 1º; dupla, 55$900; placés: não houve.

Tempo: 116" 3/5.

Total das apostas: 34:440$000.

Criador: José de Carvalho.

Tratador: Claudio Rosa.

Dividendos

1	Caruarú	587	22$300
2	Interdicto	326	40$300
3	Xaréo	533	24$600
5	Ebro	197	66$700
12.		301	47$600
13.		731	19$600
15.		256	55$900
23.		199	72$900
25.		90	159$200
35.		214	66$900

Os quatro animaes partiram perfeitamente emparelhados, tendo Caruarú figurado na frente nos primeiros cem metros. Em pouco, porém, Xaréo o derrotava, mas era logo depois batido por Ebro, que procurou fugir muito, fazendo um "train" bastante ligeiro.

Iniciada a grande recta, Caruarú derrotou Xaréo e veiu dar caça ao ponteiro, pondo em sério perigo o seu triumpho. Ebro, porém, resistiu com muita galhardia ao ataque do cavallo tordilho e alcançou primeiro o disco com meio corpo de vantagem sobre o seu adversario.

Interdicto só appareceu nos ultimos momentos, para obter o terceiro, deixando em ultimo Xaréo.

6ª CARREIRA

192 Premio "Prata" — Animaes nacionaes — Pesos especiaes — 1.600 metros — Premios: 4:000$ e 800$000.

VERDUN, masc., castanho, 3 annos, S. Paulo, Thermogene e Manilha, do sr. Linneo de Paula Machado, 56 kilos, José Salfate. . . . 1º
Pirata, 53 kilos, T. Baptista. 2º
Neptuno, 55/53 kilos, A. Henrique, ap. . . . 3º
Delva, 49/47 kilos, F. Mendes, ap. . . . 0
Premente, 53 kilos, R. Sepulveda. . . . 0
Umbú, 52 kilos, J. Canales. . 0
Tropeiro, 52/53 kilos, L. Ferreira. . . . 0
Heroina, 53 kilos, I. de Souza 0
Andalick, 56 kilos, A. Molina 0
Ventania, 53 kilos, J. Silva. . 0
Uiriri, 50 kilos, A. Rosa, retirado.

Ganho por um corpo; do 2º ao 3º, dois corpos.

Rateios: 23$400 em 1º; dupla, 67$700; placés: Verdun, 13$600; Pirata, 45$100; Neptuno, 27$500.

Tempo: 103" 4/5.

Total das apostas: 45:620$000.

Criador: o proprietario.

Tratador: Gustavo Roxo.

Dividendos

1—1	Verdun-Ventania	550	25$600
)2	Andalick	272	51$700
2 (3	Uiriri	219	64$200
)4	Tropeiro	68	207$000
)5	Premente	239	58$900
3 (6	Neptuno	88	160$000
)7	Umbú	87	161$800
)8	Heroina	53	265$600
4 (9	Pirata	53	265$600
)10	Delva	131	107$400
11.		51	379$900
12.		452	42$800
13.		523	37$100
14.		266	67$700
22.		158	122$600
23.		359	53$900
24.		159	121$800
33.		108	179$200
34.		258	78$900
44.		69	280$800

Uiriri não estava, hontem, disposto e resolveu não sair, ou melhor, não quiz siquer alinhar. Dado o signal dos cinco primeiros minutos, a sirene funccionou novamente ordenando a retirada do filho de Loisir. Os restantes partiram, então, logo, mais ou menos em grupo, atrasando-se bastante Heroina, por se ter chocado com outros competidores.

Neptuno, mais ligeiro que os outros, bateu alguns competidores que corriam na frente e, uns trezentos metros depois, já occupava a principal posição, perseguido por Ventania, Delva, Premente, Andalick, Verdun e os demais. Na entrada da recta, Andalick firmou-se em segundo, mas não conseguiu alcançar o ponteiro. Verdun, porém, atropelando rapido, dominou todos os competidores para vencer firme, formando a dupla, Pirata que produziu linda carreira e melhor final.

Neptuno sustentou o terceiro, seguido de Delva e os demais.

7ª CARREIRA

193 Premio "Alegna" — Animaes nacionaes sem mais de tres victorias neste anno — Pesos especiaes — 1.750 metros — Premios: 4:000$ e 800$000.

BRINCADOR, masc., castanho, 3 annos, S. Paulo, Kepplestone e Suavita, do sr. Carlos Eiras, 55 kilos, Andrés Molina. . . . 1º
Gravatá, 54/55 kilos, C. Gomes. . . . 2º
Velasquez, 52 kilos, R. Sepulveda. . . . 3º
Mayfair, 50/52 kilos, A. Henrique, ap. . . . 0
Prazeres, 56/53 kilos, C. Morgado, ap. . . . 0
Zeppelin, 56 kilos, L. Ferreira 0
Frivolo, 56 kilos, T. Baptista. 0

Ganho por pescoço; do 2º ao 3º, um corpo.

Rateios: 88$900 em 1º; dupla, 43$600; placés: Brincador, 35$200; Gravatá, 26$500.

Tempo: 113 4/5.

Total das apostas: 49:580$000.

Criadores: E. e A. de Assumpção.

Tratador: Americo Azevedo.

Dividendos

1—1	Velasquez	675	25$300
)2	Brincador	102	88$900
2			
)3	Prazeres	297	57$500
)4	Gravatá	563	29$200
3			
)5	Frivolo	167	102$200
)6	Mayfair	120	142$300
4			
)7	Zeppelin	101	169$100
12.		364	58$000
13.		1.001	21$100
14.		166	127$300
22.		100	211$400
23.		484	43$600
24.		141	149$900
33.		182	116$100
34.		184	108$900
44.		11	1:922$100

Foi tambem boa a partida, dada sem demora. Mayfair atrasou-se pouco depois, quando Gravatá firmava-se definitivamente na vanguarda. Quinhentos metros depois, Zeppelin, que ficára entre os ultimos, forçou um pouco e foi para a frente, deixando-se Gravatá em segundo, acompanhado de Brincador, Velasquez e de Mayfair, que havia já descontado o terreno perdido. Poucas alterações houve dahi por deante até o fim da curva, quando Zeppelin ficou e Gravatá passou a commandar a carreira, entrando um pouco aberto na ultima recta. Brincador, então, aproveitou o caminho por dentro, seguido de Mayfair, ao mesmo tempo em que Velasquez, por fóra, tambem procurava alcançar o leader.

Na especial os quatro emparelharam, mas, pouco depois, Brincador e Gravatá destacavam-se para terminarem nessa ordem.

8ª CARREIRA

194 Premio "Dark Eyes" — Animaes estrangeiros — Pesos especiaes — 1.800 metros — Premios: 4:000$ e 800$000.

MIDDLE WEST, masc., alazão, 7 annos, E. U. A. N., Midway e Zuleika, do sr. U. V. Woolman, 54 kilos, José Salfate. . . . 1º
Funchal, 52/50 kilos, F. Mendes, ap. . . . 2º
Curacó, 52 kilos, A. Feijó. . 3º
Iberico, 54 kilos, R. de Freitas. . . . 0
Lazreg, 54/55 kilos, C. Gomes. 0
Grand Ballon, 56 kilos, A. Molina. . . . 0
The Painter, 50/48 kilos, A. Henrique, ap. . . . 0

Ganho por um corpo; do 2º ao 3º, dois corpos.

Rateios: 56$000 em 1º; dupla, 185$600; placés: Middle West, 30$100; Funchal, 28$300.

Tempo: 117" 2/5.

Total das apostas: 55:490$000.

Importador: o proprietario.

Tratador: Fernando Schneider.

Total geral das apostas: 273:290$000.

Pista gramada: pesada.

Dividendos

1—1	Curacó	748	25$400
)2	Lazreg	198	96$100
2			
)3	The Painter	116	163$700
)4	Funchal	323	56$900
3 (5	Middle West	340	56$000
)6	Iberico	429	44$300
4 (7	Grand Ballon	226	84$200
12.		426	56$600
13.		567	37$200
14.		841	28$600
22.		36	670$200
23.		152	158$700
24.		240	100$500
23.		130	185$600
34.		506	47$400
44.		118	204$400

The Painter fez demorar a partida até que a sirene autorizou o starter a fazer retirar o confirmador, para ordenar uma unica saida.

Lazreg, Curacó e Iberico iniciaram a carreira até que The Painter, desenvolvendo grande velocidade, passou para a frente, abrindo grande luz, ao passo que Middle West e Grand Balon ficavam muito distanciados. Na curva The Painter ficou e Curacó assumiu francamente a vanguarda, dando a impressão de que seria o vencedor. Tal, porém não succedeu. No meio da recta appareceram de traz Middle West e Funchal e logo a seguir dominaram a carreira para decidil-a nessa ordem.

Curacó ficou em terceiro, deixando Iberico em quarto.

(Continúa na 11ª pagina).

A REUNIÃO DE DOMINGO NO DERBY CLUB

O Derby Club realizou, ante-hontem, a sua penultima reunião deste mez.

O programma, apesar de fraco, attraiu ao Hippodromo do Itamaraty uma concurrencia regular.

O desenrolar de algumas carreiras agradou bastante, principalmente nos premios "Progresso" e "17 de Setembro", cujas chegadas despertaram vivo enthusiasmo entre o publico, que enchia as dependencias do Hippodromo da rua Matta Machado.

No primeiro, Gallipoli e Guapo, aquelle pilotado pelo jockey Carmello Fernandez e este por L. Benites, disputaram o triumpho, palmo a palmo, nos ultimos metros, que afinal veiu sorrir ao filho de Testaferro e Galloping Girl, que livrou cabeça sobre Guapo.

O premio "17 de Setembro" registrou mais uma victoria de Gentleman que, com grande esforço, derrotou em cima da risca, o cavallo Matarazzo.

Manoel Raphael dirigiu o filho de Stedfast.

O juiz de saidas, mais uma vez, foi uma negação para o officio. Aliás, o problema das partidas é, ha muito tempo, no Derby Club, uma verdadeira charada.

Ante-hontem, então, o juiz de saidas esteve simplesmente infeliz, a começar do primeiro pareo, cuja partida, depois do toque da sirene, foi dada com a bandeira.

Se numa carreira para animaes experimentados esta pratica é condemnada, num premio reservado a potros, toca ás raias do absurdo.

As carreiras foram ganhas pelos jockeys: Carmello Fernandez (Kellog e Gallipoli); Raul Ferreira (Invernal); B. Garrido (Clóra); Alvaro Rodrigues (Pardal); Manoel Raphael (Gentleman), e Apparicio Gonçalves (Milano).

O movimento total das apostas foi fraquissimo, tendo attingido apenas a importancia de 110:436$.

Damos a seguir, detalhadamente, o resultado technico:

1ª carreira — "Initium" — 1.000 metros — 3:000$ e 300$000.

1º, Kellog, alazão, 2 annos, São Paulo, Aymestry-Fairy Wand, do sr. A. C. Cologuese, jockey C. Fernandez, 51 kilos.

2º, Karina, L. Souza, 49; 3º, Kzarina, O. Maria, 50.

Correram mais: Java, O. Coutinho, 49; Massiço, L. Benites, 52 (parado) e Kleops, A. Gonçalves, 49 (parado).

Tempo: 65". Ganho facilmente por dois corpos; o 3º a um corpo.

Rateios: vencedor, 26$300; dupla 34, 29$600; placés: 12$500, 20$300 e 12$900.

Apostas: 6:084$000.

2ª carreira — "Seis de Março" — 1.500 metros — 3:000$ e 300$.

1º, Invernal, castanho, 5 annos, Rio de Janeiro, Penny-Edith, dos srs. J. M. & O. Murcelli, jockey R. Ferreira, 53 kilos.

2º, Malia, A. Gonçalves, 51.

3º, Famoso, E. Pereira, 53.

Correram mais: Illiada, L. Souza, 51; Alleluia, B. Garrido, 53; Vaidade, O. Coutinho, 51; Felicidade, B. Cruz, 51.

Tempo: 97 2/5. Ganho firme por um corpo; o 3º a cinco corpos.

Rateios: vencedor, 13$500; dupla 34, 31$400; placés, 13$500, 13$500 e 15$300.

Apostas: 11:180$000.

3ª carreira — "Itamaraty" — 1.609 metros — 3:000$000.

1º, Clóra, alazã, 3 annos, São Paulo, Aymestry-Venturosa, do sr. Antonio Dantas, jockey B. Garrido, 49 kilos.

2º, Africano, A. Rodrigues, 51 kilos.

3º, Gavea, A. Gonçalves, 50 kilos.

Correram mais: Feiticeira, L. Benites, 53; Itabira, L. Souza, 49; Elcá, A. Mendes, 52; Loreley, B. Cruz, 49.

Não correu: Dag.

Tempo: 104". Ganho facilmente por um corpo; o 3º a dois corpos.

Rateios: vencedor, 71$900; dupla 23, 55$200; placés: 15$000, 11$700 e 13$000.

Apostas: 14:978$000.

4ª carreira — "Brasil" — 1.609 metros — 3:000$ e 300$000.

1º, Pardal, castanho, 5 annos, Rio Grande do Sul, Dreadnought-Melody, do sr. A. G. Oliveira, jockey A. Rodrigues, 52 kilos.

2º, Xiba, J. Escobar, 48 kilos.

3º, Gambetta, L. Souza, 50 kilos.

Correram mais: Zezé, A. Gonçalves, 51; Rovetta, B. Garrido, 49; Gracco, M. Raphael, 49; Pojucan, B. Cruz, 49.

Tempo: 105".

Ganho com esforço por um corpo; do 2º ao 3º, corpo e meio.

Rateios: vencedor, 42$000; dupla 24, 39$500.

Placés: 17$900, 14$200 e 16$300.

Apostas: 16:926$000.

5ª carreira — "Progresso" — 1.750 metros — 3:000$ e 300$000.

1º, Gallipoli, castanho, 5 annos, São Paulo, Testaferro-Galloping Girl, do sr. O. G. Camisa, jockey C. Fernandez, 51 kilos.

2º, Guapo, L. Benites, 56 kilos.

3º, Hiate, C. Feijó, 57 kilos.

Correram mais: Timoneiro, L. Souza, 55; Sotéa, O. Coutinho, 47.

Tempo: 112 4/5.

Ganho com esforço por pescoço; o 3º a 2 1/2 corpos.

Rateios: vencedor, 27$200; dupla 35, 60$300; placés: 15$800 e 19$400.

Apostas: 17:614$000.

6ª carreira — "17 de Setembro" — 1.800 metros — 4:000$ e 400$.

1º, Gentleman, alazão, 5 annos, Stedfast-Airâshil, do sr. O. G. Camisa, jockey, M. Raphael, 50 kilos.

2º, Matarazzo, D. Suarez, 53 kilos.

3º, Burby, S. Batista, 52.

Correram mais: Aveiro, A. Rodrigues, 55, e Campo Grande, C. Fernandez, 56.

Tempo: 115 4/5.

Ganho com esforço por pescoço; o 3º a 2 corpos.

Rateios: vencedor, 37$700; dupla 34, 28$900.

Placés: 15$300 e 12$500.

Apostas: 22:016$000.

7ª carreira — "Cosmos" — 1609 metros — 3:000$000.

1º, Milano, alazão, 4 annos, Rio Grande do Sul, por Clos du Roy-Información, do sr. Adelino C. Cologuese, jockey A. Gonçalves, 54 kilos.

2º, Abdullah, L. Souza, 47 kilos.

3º, Sei Lá, S. Batista, 52.

Correram mais: Trento, A. Carvalho, 54; Chicote, C. Fernandez; Ready, D. Suarez, 54 e Guitarra, M. Raphael, 54.

Tempo: 106 2/5.

Ganho por dois corpos; o 3º a 2 corpos.

Rateios: vencedor, 13$000; dupla 23, 80$100.

Placés: 11$800, 35$300 e 18$400.

Apostas: 21:558$000.

Total geral: 110:436$000.

SEM COMPROMISSO !!...

E' de grande vantagem, senão de seu proprio interesse, visitar a maior e mais feliz casa do Rio: "Ao Mundo Loterico" — rua do Ouvidor, 139, que continúa a enriquecer todos os seus freguezes. Espera-se que hoje sejam, alli, vendidos os 100:000$ da Mineira, por 30$, fracções 3$, assim como os 30.000$ por 2$400, fracções a 800 réis e ainda os 50:000$ por 10$, fracções a 1$, com direito aos finaes duplos e simples. Amanhã: 60:000$ por 15$, fracções a 1$500; depois de amanhã: 100:000$ da "Rainha" por 25$, fracções a 2$500 e sabbado, 100:000$ por 10$, fracções a 1$, além dos 200:000$ por 50$, fracções a 5$.

Em 24 de junho proximo, monumental sorteio da Gau'cha de São João — 1.000 contos de réis por 370$, fracções a 18$500, com direito ao final simples que dá o mesmo dinheiro — só no "Ao Mundo Loterico" — rua do Ouvidor, 139.

Victima de uma quéda, fracturou o frontal

Com fractura do frontal, foi internado, hontem, no Hospital de Prompto Soccorro, o menor Moacyr Hercilio, de sete annos e morador á rua Tenente Costa, 22.

O seguro de vida é indispensavel a todas as profissões

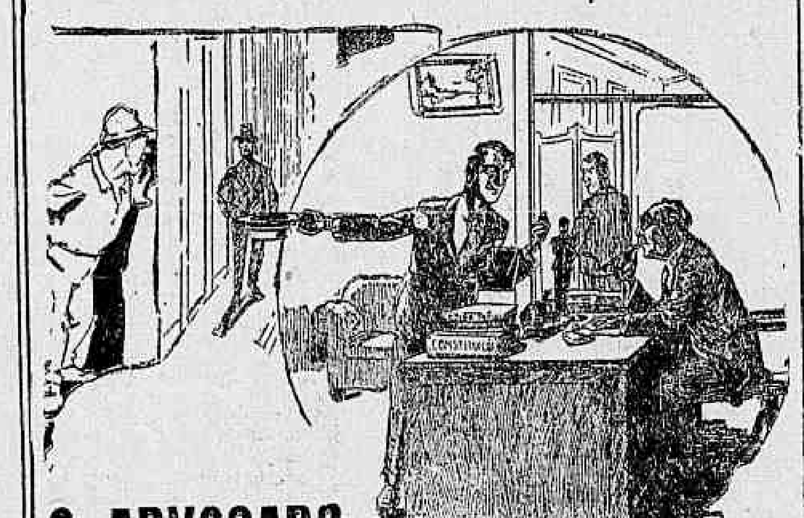

O ADVOGADO

Em lida constante com o crime em todas as suas modalidades sabe muito bem o advogado — principalmente o criminal — que onde está o homem está o perigo; e esse perigo póde, muita vez, ser a morte. Todos temos a vida por u[illegible]; mas nem todos têm occasião de verificar essa verdade axiomatica.

Conhece-a bem o advogado, a quem cumpre antes de tudo advogar a causa dos entes que lhe são caros, defendendo-os das necessidades e da pobreza, no caso de uma dessas imprevisiveis surpresas do Destino.

Em qualquer caso, como a Morte; certo — o "Seguro de Vida" é o unico remedio para attenuar-lhe as dolorosas consequencias.

Segurar a vida é dever de todo o homem que ama "de facto", e não "de palavras", a sua familia.

A EQUITATIVA
SOCIEDADE DE SEGUROS SOBRE A VIDA
FUNDADA EM 1896
Offerece as melhores condições para um seguro de vida
LIQUIDAÇÕES RAPIDAS E FACEIS POR FALLECIMENTO E EM VIDA DO SEGURADO
SORTEIOS TRIMESTRAES EM DINHEIRO
Pedi, hoje mesmo, prospectos á
EQUITATIVA
AVENIDA RIO BRANCO, 125 (Edificio proprio)

PROF. OSWALDO BARBOSA
CATHEDRATICO DA FACULDADE DE MEDICINA DO PARÁ
Clinica Medica
(FIGADO, ESTOMAGO, PULMÕES E CORAÇÃO
Exames de laboratorio (sangue, urina, leite, fézes, escarros)
Raios X, (diagnosticos, tratamento estereoscopias). Alta frequencia. Banhos hydro-electricos e de luz. Raios ultra-violetas e ultra-vermelhos. Diathermia. — Consultorio: 7 de Setembro 135, 3º andar, 10 ás 12 e 3 ás 5 — Telephone 2-0598 — Residencia: Paulino Fernandes, 82 — (Botafogo) — TELEPHONE, 6-2231

LOTERIA DO ESTADO DO RIO
SYSTEMA DE URNAS E ESPHERAS
Fiscalizada pelo Governo do Estado — Extracções ás 15 horas
— HOJE — 30:000$000 — Inteiro, 2$400 — Terço, $800
— SEXTA-FEIRA — 25:000$000 — Inteiro, 1$600 — Meio, $800
GRANDE LOTERIA DE SÃO JOÃO
200:000$000
EM 3 SORTEIOS — 23 E 24 DE JUNHO
O BILHETE DA' DIREITO AOS TRES SORTEIOS
Inteiro, 16$ — Vigesimo, $800
PAGAMENTOS NA COMP. INTEGRIDADE FLUMINENSE
Rua Visconde do Rio Branco 489 Nictheroy
— Em frente á estação das barcas

O Bangú mantem ainda a leaderança da tabella

O Bangú livrou-se de mais um

Venceu o Fluminense pelo minimo score

Realizou-se em Bangu' o melhor dos cinco jogos, que a AMEA fez disputar no domingo ultimo. Encontraram-se o "ponteiro da tabella" e o "terror dos ponteiros": o Bangu' e o Fluminense.

Vencedor do Vasco, no campo deste, fez-se o Fluminense o favorito da partida. Esperavamos ou desconfiavamos todos que no Bangu' fizesse elle o mesmo que ao Vasco fez, mas não assim aconteceu. Poz-se o Bangu' de atalaia e, atacando o inimigo com destemor e bravura, abateu-o pelo apertado "score" de 1 x 0.

O inicio da pugna não deixava entrever o que foi o seu desenrolar final.

Não possuiu o Fluminense no 1.º meio tempo o controle perfeito do balão, e isto devido sem duvida á introducção no quadro, de elementos já velhos, cansados e sem treino como Lagarto na meia esquerda e Ripper.

No 2.º meio tempo tornou-se o jogo sobremaneira apreciavel, emocionante mesmo. O Bangu' necessitou de pedir á boa sorte que o ajudasse, pois que as substituições feitas por Vinhaes no quadro tricolor não lhe sorriram bem.

Apresentou o Bangu' jogo e elementos de valor, como Domingos, Busa e Ladislau, "maximé" o primeiro que é o favorito para o scratch carioca e esteve nos seus dias.

O Fluminense apresentou a sua formidavel defesa: o Velloso das pégadas mestras e a barreira das supremas emoções: Allemão e Albino.

Com as modificações feitas para a segunda phase, o Fluminense impoz-se ao Bangu' para vencer. Infelizmente o goal da victoria já havia sido marcado...

Como já dissemos, foi optimo o jogo, principalmente na segunda parte, em que o club da rua Guanabara fez titanica e valente reacção. Valeu o preço das entradas e só não pagou os incommodos da volta para os que deviam descer á cidade.

A's 13 horas e 30 minutos, davam inicio á partida os 2.º quadros, que assim se apresentaram:

Bangu': — Viola — Mario e Orlando — Paes, Nogueira e Quininho — Nesto, Arthur, Placido, Euclydes e Vivi.

Fluminense: — Espindola — Norival e Tellés — Pedro Fortes, Eloy e Aragão — Pinto (Zé Maria), Meirelles, Mamão, Angenor e Theophilo.

O campeão dos segundos venceu por 2 x 1. O goal do vencido foi feito por Espindola ao aparar uma cabeça de Vivi e os do tricolor por Angenor e Mamão.

A's 15 horas e 30 minutos, após os costumeiros cumprimentos e entrega das "flores", Alfredinho impulsiona a pelota e dá inicio á pugna principal, organizando um ataque ao goal do Bangu'.

Gira a bola com as indecisões dos principios e, repentinamente, avançando o couro para o campo tricolor, Ladislau envia-o á meta forte shoot. Velloso defende fraco, para Medio enviar com a cabeça a bola ás rêdes adversas e era este o unico ponto da tarde, o

GOAL DO BANGU'

Ataca o Bangu' com enthusiasmo e vigor. As investidas fluminenses são destituidas de interesse.

Ataca o Bangu' e Ladislau dextro, shoota em goal. Intervem Velloso com optima defesa, indo a bola ter aos pés de Dininho, que manda... por sobre a trave.

Velloso está firme e de mergulho inutiliza novo ataque banguense.

Agora é o tri-campeão que investe e Alfredo shoota fóra. Firmam-se os atacantes das tres côres e Landro Carnaval e apupado pela assistencia por haver descoberto um foul contra o Bangu'.

Mais tarde o foul é phantasiado á favor do Bangu'.

Os guardiães estão á postos, empregando-se em bellissimas e empolgantes intervenções.

Albino reclama e o juiz adverte os componentes de ambos os quadros pelo jogo pesado.

Mais um minuto e vae-se a primeira parte da contenda marcando o "placard" 1 x 0 a favor do Bangu'.

Nessa primeira phase teve o Bangu' o controle do couro e a technica do jogo. O Fluminense pugnou com certa displicencia. Os quadros assim combateram:

Bangu' — Zezé — Domingos e Sá Pinto — Zé Maria, Sant'Anna e Eduardo — Buza, Ladislau Médio, Dininho e Jaguarão.

Fluminense — Velloso — Allemão e Albino — Cabral, Fernando e Ivan — Ripper, Demosthenes, Alfredo, Lagarto e De Mori.

Para o 2.º half-time, que teve inicio ás 16 horas e 30 minutos, Vinhaes fez substituir Betinho a Ripper e Prégo por Lagarto.

Logo de inicio notou-se a mudança na linha das tres côres, que investe agora com mais presteza e decisão, andando os defensores alvi-rubros em continuos sobresaltos o que faz brilhar a actuação de Domingos, que se portou em todo o prelio digno da fama que já obteve.

Ha um corner contra o Bangu'. Em uma apertada investida shoota Demosthenes lindamente... fóra.

Muda o jogo de aspecto.

Impera, além da vontade da victoria impressionante technica de jogo.

Busa shoota optimamente e brilhante defende Velloso, amparado por Albino.

De Mori atira nas traves de Zézé com formidavel tiro de bem perto.

Escaramuças varias no campo tricolor. São batidos tres corners seguidos contra os visitantes, sem que delles tirassem proveito algum os locaes.

Succedem-se ataques sobre ataques e todos constituem perigos para as defesas alertas.

Corner contra o Bangu.

Velloso apara um tiro penal junto da area.

Amaury substitue Demosthenes.

Prosegue o jogo titanico e cavado.

Ha fortes reclamações ao findar o tempo. Um desconto de dois minutos e o Bangu' levanta mais dois pontos para a ponta da tabella, vencendo o "terror dos ponteiros" por

1 x 0

O 2.º tempo foi jogado e o Bangu' só não passou para junto do Vasco e do America na tabella porque a sorte salvou-o.

O GRANDE FESTIVAL DE QUINTA-FEIRA Á NOITE

EM BENEFICIO DAS VICTIMAS DA EXPLOSÃO, VÃO SE BATER OS "ONZE" FLUMINENSE E O DO BOTAFOGO

Será realizado, quinta-feira proxima, á noite, no sumptuoso estadio do Fluminense F. C., um festival esportivo que merece a attenção de quantos, nesta capital, sabem sentir a desgraça dos seus semelhantes.

Não só por isso, por esse sentimento de philantropia, que a festa de quinta-feira está merecendo applauso e a sympathia do nosso publico. Pela excellencia das provas tambem.

A festa de quinta-feira, á noite, é em beneficio das familias das victimas da explosão do Toque-Toque.

Promove-a a Associação Fluminense de Esportes Athleticos (Afea), que é, como se sabe, a dirigente do desporte no Estado do Rio.

A renda da festa será integralmente destinada ás familias das victimas daquella catastrophe e será entregue a Directoria do Armamento.

Não é preciso dizer que essa renda vem attenuar as agruras de quasi uma centena de crianças e pobres mulheres que passam as maiores privações.

O nosso povo, sempre sensivel sempre tocado pelo desejo de fazer o bem, dando desse modo, uma prova da excellencia de sua formação moral, certamente accorrerá em massa ao estadio tricolor.

As duas provas, optimas, que se realizarão nesse dia, serão o pretexto para, mais uma vez, se constatar, que o nosso povo nunca é indifferente quando tem de affirmar a sua philantropia.

O PROGRAMMA

1ª prova — C. R. Flamengo (Rio) x Canto do Rio F. C. (Nictheroy).

2ª prova — Botafogo F. C (Rio) x Seleccionado da Anea (Nictheroy).

Carlito Rocha será o juiz.

A AFEA convidou o sportman botafoguense, Carlos Martins da Rocha (Carlito) para arbitro da prova principal do festival esportivo de 28 do corrente, entre o Botafogo F. C. e o Seleccionado da Anea.

O SCRATCH FLUMINENSE

Salvo modificação de ultima hora, o quadro fluminense será este:

Carlos — Congo e Jarbas — Everardo, Oscarino e Ary — Jacatibá, Carango, Russo, Manoelzinho e Calau.

CONVENIENCIAS

O leitor do "Diario Carioca" deve procurar diariamente nesta —:— secção o artigo que lhe convém —:—

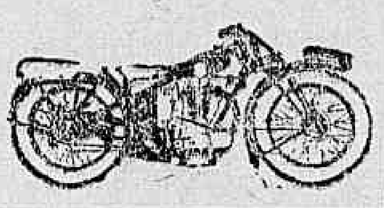

MOTOCYCLETAS — — BICYCLETAS
Ultimos modelos
ISNARD & C.
Rua Evaristo da Veiga, 20
(Proximo á Avenida)

PLACAS EM 20 MINUTOS

A mais recente novidade para o Brasil.
Em metal amarello ou nickelado, com protectores transparentes. Letras moveis e em relevo. As mais indicadas para toda classe de profissionaes.
50% mais baratas que as suas congeneres.
Para escriptorios e residencias. Elegancias e sobriedade.
Fornecemos orçamentos para quaesquer qualidade de placas, como sejam bronze metal, esmalte, em vidros etc., etc. Trabalhos garantidos e pelos menores preços.
Acceitamos encommenda de carimbos.
Pedidos a XIMENES & CORRÊA — Rua Chile n. 15 sobrado — Rio de Janeiro —Acceitamos agentes idoneos Tel.: 2-9758.

Armazem Boa Esperança

Casa de 1.ª ordem em liquidos e comestiveis finos CHAMPAGNE, LICORES, VINHOS, BISCOITOS
R. Barão da Torre, n. 1º1
IPANEMA
Tel.: 7-2294

CARITAS SOCIAL

A Sociedade "Caritas Social", continuando a interessar-se pela mocidade feminina, communica que possue actualmente maior numero de quartos ao alcance de moças de boa conducta que lhe queiram dar a preferencia.
Trata-se na rua Marquez de Abrantes, 18.

TERRENO NA ESTRADA NOVA DA TIJUCA
[illegible]IRO AO N.º 260

Vende-se este terreno com 50 metros de fundos. Está optimamente localizado, passando o bonde por toda a sua frente. A venda poderá tambem ser feita em lotes. Tratar na gerencia desta folha, com o sr. Costa Pereira.

PERGUNTAE e responderemos — Agencia ALPHA — Rua da Carioca 41 - 3º andar — Trabalhos de investigações de todo o genero — Serviço perfeito de vigilancia e guarda de correspondencia privada, conforme combinado.

TERRAS A' VENDA

95 alqueires medidos e demarcados, em capoeirão, capoeira e pasto.
5 alqueires em commum, compostos de pastos nas lavras do "Varado", "Quebra Queixo", e "Queimadinho", nas terras mais ricas em ouro do Brasil.
Tudo no districto de Sumidouro, municipio de Marianna, Minas Geraes.
Propriedades, perfeitamente legalizadas.
Cartas a Luiz da Motta —E. F. Leopoldina — E. de Minas Geraes. — S. Geraldo.

BUICK

Vende-se um de sete logares. Ver e tratar na rua Julio do Carmo n. 84 — Preço de occasião.

J. Estephanio
R. Buenos Aires.310.
Telephone: 4-5518.

"Guarda-Moveis"

(Fundado sob o patrocinio de Leandro Martins)
Escriptorio: Rua Visconde da Gavea, n.º 30
Tel. — 4-2637

Livros em branco

Para escripturação e collegios. Fabricantes em grande escala
Alexandre Ribeiro & C.
RUA DO OUVIDOR, 164
Descontos para revendedores, guarda-livros e collegios

10% AO ANNO - Juros de hypothecas e descontos que se obtêm com J. Pinto — Buenos Aires, 109, sob. — Telephone 3-5122.

PREDIO DA TRAVESSA PATROCINIO

VENDE-SE um com tres quartos, duas salas e demais dependencias, com uma quitanda na frente, tem 7m 1 2 de fundos. Renda: 350$000 mensaes. Tratar na gerencia deste jornal, com o sr. Costa Pereira.

PREDIO DA TRAVESSA ANNA TELLES 212
Jacarépaguá

Vende-se um com tres quartos, duas salas e demais dependencias. O terreno mede 22 metros de fundos; distante 13 minutos da estação de Cascadura. Tratar na gerencia deste jornal, com o sr. Costa Pereira.

LIVRARIA ALVES

RUA DO OUVIDOR, 168
Livros collegiaes e academicos

GRUTA DO NORTE

Unica Casa em Petisqueiras á bahiana

Cozinha de 1ª ordem.
Petisqueiras á Portugueza
Vinhos Espumantes.
Todos os dias
HOJE — Angu' á Bahiana e Mocotó á Portugueza
PRAÇA TIRADENTES, 15.
Telp. 2-1831.
Rio de Janeiro

A Joalheria Valentim

vende, compra troca, faz e concerta joias e relogios, com seriedade; á rua Gonçalves Dias n. 37. Tel. 2-0994.

Gloria — Alugam-se

Quartos mobiliados com ou sem pensão, por mez ou a diarias. Entrada independente.
Rua Almirante Balthazar, 31.

SOBRADO
R. General Camara, 137

Aluga-se um optimo sobrado com boa sala de frente, espaçosa sala de espera, um grande salão e dependencias. Propria para escriptorio de casa importadora ou de representações, pensão ou outro qualquer negocio.
Fica entre Uruguayana e Ourives. Tem telephone installado. Está pintado de novo.

ESTOFADOR

Precisa-se um bom estofador, á rua General Camara, 137.

TOLDOS EM LONA CORTINAS E STORES GRUPOS ESTOFADOS CAPAS PARA MOVEIS

Executamos e reformamos qualquer modelo. Rua São José, 59. Tel. 2-8764.

FAZENDA A' VENDA
OPTIMO NEGOCIO

Vende-se uma no Districto de S. GERALDO, municipio de Rio Branco, com 80 alqueires mais ou menos em pastos, lavouras de café e capoeirões. Sua divisa, pela frente, vem a rua Dr. Celso Machado, localização excellente: duas moradias confortaveis, abastecimento dagua da serra e propria, installações sanitarias completas. Terrenos excellentes para qualquer cultura; 12 casas para colonos; olaria com forno modelo; 34 000 pés de café de 4 a 16 annos.
Mais informações dirigir a Luiz Ferreira da Motta, em São Geraldo, Minas. — E. F. L.

PREDIO NA RUA DESEMBARGADOR ISIDRO

Vende-se solido predio na rua acima com accommodações para familia de tratamento.
Preço, 100 contos de reis, facilitandose o pagamento. Tratar na gerencia desta folha com o sr. Costa Pereira.

O AMERICA VAE SE FIRMANDO

A SUA VICTORIA SOBRE O C. R. DO FLAMENGO POR 4 X 1

O jogo entre o America e o Flamengo, realizado ante-hontem, no campo do primeiro, foi dos mais interessantes da tarde.

Apesar dos boatos correntes de que os rubro-negros não compareceriam á luta, a assistencia que accorreu ao stadium da rua Campo Salles foi grande.

O team do Flamengo, disciplinado como sempre, dissipou aquelles boatos, comparecendo ao embate, com boa disposição á pugna.

As duas phases do jogo estiveram bastante renhidas, registrando-se momentos muito movimentados.

No primeiro tempo, ambos os teams actuaram com denodo, tendo, entretanto, os locaes, agido com alguma superioridade.

O Flamengo, alguns minutos antes do final do 1º half-time, melhorou, atacando então com galhardia.

A segunda phase do embate pertenceu, em grande parte, ao America, que agiu com alguma superioridade, embora o Flamengo investisse bastante, tendo, varias vezes, feito perigar a cidadela americana, cujo guardião só uma vez a viu ser vasada.

OS TEAMS

AMERICA — Sylvio — Pennaforte e Hildegardo — Hermogenes, Nevercino e M. Pinto — Gugu', Almeida, Carolla, Teté e Miro.

FLAMENGO — Floriano — Bibi e Helcio — Luciano, Celio e Rubens — Adelino, Rollinha, Eloy e Almeida. e Rochinha.

Do America destacamos Pennaforte, Hildegardo, Hermogenes Mario Pinto e Miro, que se esforçaram bastante, tendo apresentado jogo digno de nota.

Do Flamengo, temos a destacar Helcio, Bahianinho e Eloy, que foram os melhores da turma flamenga.

OS GOALS

O 1º goal do America, que abriu o score, foi conquistado por Teté.

O 2º ponto foi consignado por Miro, por intermedio de um passe de Gugu'.

O 3º goal foi feito por Mario Pinto.

O primeiro tempo terminou com o score de 3x0, a favor do America.

O 4º e ultimo ponto americano foi conquistado tambem por Miro, de passe de Almeida.

O unico goal do Flamengo foi feito por Bahianinho.

O JUIZ

Actuou a partida, o sr. Oscar Coelho Bastos, que agiu com justiça.

A PRELIMINAR

A partida secundaria terminou com a victoria do Flamengo, pelo score de 2x1.

Dirigida pelo juiz Domingos D'Angelo, que dia a dia vem fazendo grandes progressos, o jogo revestiu-se de interesse, pelas phases movimentadas que apresentou.

COMMISSARIO RANGEL

Recebe encommendas para Victoria á Rua Senhor dos Passos, 53.
Telephone 4-0749

Mauá F. C.

Realizou-se sabbado, sob o mais ruidoso brilho, o baile promovido pela directoria do Mauá F. C., o querido gremio sportivo da rua Saccadura Cabral.

Os seus salões apresentavam um aspecto deslumbrante, onde predominava o elemento feminino, representado pela fina flor do bairro.

A data de sabbado assignalava tambem o primeiro anniversario da coroação da rainha do valoroso campeão do "initium" da Liga Brasileira, a graciosa senhorinha Luzia Dalaval. Em um dos intervallos das dansas, fez uso da palavra, a pedido do paredro mauáense Synval Nery, o nosso companheiro Marinho de Mello, que discorreu sobre a data festiva.

Victoria F. C.

Transcorreu sob o mais ruidoso brilho o formidavel sarau que a directoria do invencivel gremio sportivo de Aldeia Campista fez realizar em seus salões, em homenagem ás familias do populoso bairro.

O nosso companheiro Marinho de Mello agradece ao fidalgo secretario do Victoria F. C., o sr. Alvaro Duarte Alves, as gentilezas e attenções de que foi alvo.

O VASCO DERROTANDO O CARIOCA POR DOIS A ZERO, CONTINUA EMPATADO, NO SEGUNDO LOGAR, COM O AMERICA

SEGUNDOS QUADROS : CARIOCA, 2 X 1

Um dos embates que não mereceu ás vistas dos nossos desportistas, dos prelios travados ante-hontem, foi o jogo Vasco e Carioca.

Dada a "performance" que vêm os cruzmaltinos mostrando em todos os encontros, viam os nossos afficcionados, de ante-mão, os louros da victoria cobrirem o pavilhão do club da rua Abilio.

E assim foi.

Sedentos da desforra pelo revéz soffrido frente aos tricolores, os commandados de Russinho lutaram e conseguiram, vencendo o "benjamin", os dois ambicionados pontinhos.

Sob ás ordens do sr. Oswaldo K. de Carvalho, assim se alinharam as duas esquadras:

Vasco — Jaguaré; Brilhante e Italia; Tinoco, Nesi e Molla; Bahianinho, Paes, Moacyr, Waldemar e Sant'Anna.

Carioca — Sylvino; Luiz e Tuica; Waldemar, Serra e Salles; Romeu, Gentil, Alcides, Anthero e Freitas.

A saida é dada pelos locaes, que organizam diversas investidas.

Os vascainos põem em campo as suas investidas e após varios ataques, onde as duas defesas brilharam, 84, aproveitando-se de um "furo" de Tuica, marca o 1º goal para suas côres.

No segundo tempo, as duas esquadras, empregando-se com mais afinco, proporcionaram aos assistentes jogadas electrizantes, durante as quaes se pode aquilatar o valor das duas defesas.

Finalmente, ás 16.45, Russo, em bella combinação com 84 e Sant'Anna, obtem o 2º tento para seu bando.

Pouco depois terminava o embate com o resultado de 2 a 0 a favor do club da cruz de Malta.

Nos segundos teams venceu o Carioca por 2 x 1.

Com ataques reciprocos o Brasil empatou com o Bomsuccesso de 2 a 2

O Brasil realizou, ante-hontem, o seu peor jogo, frente ao Bomsuccesso, com quem empatou de 2 a 2.

Já estavamos acostumados a assistir a vontade ferrea daquella rapaziada, cheia de fé e ardor pela victoria, que esperavamos do choque com o campeão da Leopoldina uma pugna, por todos os titulos, sensacional.

Assim não se deu.

Mas sim, um classico "bate-bola".

Pois, se esforçassem, temos a certeza, conseguiriam, indiscutivelmente, uma linda victoria.

Mas assim não quiz a gloriosa turma da Praia Vermelha.

Ao contrario, do seu contendor, o Bomsuccesso "cavou" o jogo e se não conseguiu uma victoria foi porque esteve infeliz nos seus arremates.

Mas, apesar de tudo, o jogo não deixou de ter suas phases interessantes, que despertassem um pouco de enthusiasmo.

Tudo isso houve e, mais ainda, uma "sururuzinho" originado por uma entrada de Leonidas em Solon, os quaes andaram ás turras, terminando por apertarem as mãos e dar por fim a contenda, como bons sportmen que são. "Beau geste"!...

EIS OS TEAMS

Estavam desta maneira alinhados os teams:

BRASIL — Aymoré; Rodrigues (depois Fontinha), e Bianco; Solon, Zezé e Nilo; Walter, Armando, Coelho, Modesto e Neves.

BOMSUCCESSO — Medonho; Fernandes e Durval; Nico, Otto e Claudio; Catita, Ayres (depois Rapadura); Gradim, Leonidas e Miro.

O apito, esteve feliz, sob as ordens do vascaino Diogo Rangel.

OS MARCADORES

Foram autores dos goals do empate Brasil-Bomsuccesso, os seguintes players: Armando, ás 15 e 32, o primeiro ponto dos locaes, Gradim, no 2.º half-time, ás 16 e 25, o 1.º goal dos visitantes. O 2.º dos locaes foi feito por Coelho, ás 16 e 34, e o ultimo do Bomsuccesso por Claudio, 20 minutos depois.

OS MELHORES EM CAMPO

Indiscutivelmente, os melhores em campo foram: Coelho e Aymoré, do Brasil, e Gradim e Claudio, dos visitantes.

A PRELIMINAR

O jogo dos segundos quadros foi facilmente sobrepujado pelo Brasil de 5 a 3, numa partida monotona e falha de technica.

O LOCAL DA IMPRENSA

O DIARIO CARIOCA lembra á directoria do sympathico club da Praia Vermelha, a necessaria criação de um local coberto, mobiliado ao menos com umas cadeiras toscas, para facilitar o trabalho dos chronistas.

O que vimos, ante-hontem, é uma vergonha, e aberra com a nossa educação.

Incompativel, mesmo, com a nossa cultura.

Colhemos a nossa reportagem na geral, no meio dos torcidas mais exaltados e expostos ao sol abrazador, como o desse dia, que tanto nos causticava...

Ahi fica a nossa suggestão, que sabemos será bem aproveitada, dada as pessoas que estão á frente do S. C. Brasil.

O domingo sportivo nas pequenas Ligas

Na segunda divisão:
Olaria 3 x Central 0.
Anchieta 2 x Mackenzia 2.
Cordovil 5 x America 1.
Modesto 4 x Argentino 2.
Engenho de Dentro 3 x Bandeirantes 0.

River 4 x Mavilles 2.
Confiança 5 x Municipal 4.
Everest x Brasil.

Na Liga Metropolitana:
O Torneio Initium foi vencido pelo Jornal do Commercio F. C., seguido do Santa Cruz.

Na Liga Brasileira:
Irajá 3 x Vicente de Carvalho 1.
União 4 x Jardim 3.
Africano 2 x Lusitano 1.

BEBAM CAFE' GLOBO O MELHOR E O MAIS SABOROSO

O Botafogo conseguiu vencer nos ultimos seis minutos

A partida travada, ante-hontem, entre os alvi-negros da cidade, foi caracterizada pelo equilibrio de forças entre os disputantes, notando-se, porém, que os ataques dos da zona sul eram mais perigosos.

Faltou um elemento: Nilo, para que tal equilibrio não existisse, pois se estivesse presente o pequeno player, não teriam os atacantes botafoguenses esperdiçado tantas opportunidades que se lhes depararam, tornando assim, pela ausencia de um orientador intelligente, a partida equilibrada.

Os da zona norte melhoraram muito, com a inclusão do novo centro-médio, e sustentaram galhardamente a luta com os do sul.

Até os 7 minutos finaes o jogo estava empate por 1 goal, pontos de Bene e Gradim e nessa occasião, foi que, apos investidas consecutivas dos atacantes botafoguenses, C. Leite recebeu optimo passe de Celso e marcou o 2º ponto.

Animados com o feito, os locaes insistem e faltando 1 minuto para o apito final, Celso dá uma bomba para o centro, na porta do arco, e shoota forte.

Era o ultimo.

A seguir, a partida finda com o resultado de 3x1 a favor dos locaes.

A partida preliminar foi vencida tambem pelo Botafogo por 2x1.

Mauá F. C.

Torna-se necessario á directoria do valoroso campeão do initium da Brasileira, desenvolver o cultivo sportivo-hospitaleiro, para que não se reproduzam actos eguaes aos de sabbado ultimo, para com os representantes da imprensa.

HYPOTHECAS

Empresta-se sobre garantia de propriedade no perimetro urbano
Procurar a
SECÇÃO DE EMPRESTIMOS
DA SUL AMERICA TERRESTRES, MARITIMOS E ACCIDENTES
Cia. de Seguros
R. DA ALFANDEGA, 41
2.º Andar

Supremo Tribunal Federal

38.ª SESSÃO, EM 25 DE MAIO DE 1931

Presidencia do sr. ministro Edmundo Lins; Procurador Geral da Republica, o sr. ministro Bento de Faria; Sub-secretario, o sr. dr. Theophilo Gonçalves Pereira.

A's doze e meia horas abriu-se a sessão, achando-se presentes os srs. ministros Hermenegildo de Barros, Arthur Ribeiro, Soriano de Souza, Cardoso Ribeiro, Firmino Whitaker Filho, Rodrigo Octavio e Eduardo Espinola.

Foi lida e approvada a acta da sessão anterior e despachado todo o expediente sobre a mesa.

JULGAMENTOS

HABEAS-CORPUS

N. 24.163 — Minas Geraes. — Relator, o sr. ministro Firmino Whitaker Filho; Juizes da turma, os srs. ministros Rodrigo Octavio, Eduardo Espinola, Hermenegildo de Barros e Arthur Ribeiro. — Recorrentes: João Baptista de Oliveira e outros. Recorrido: o Tribunal da Relação — Deram provimento ao recurso, unanimemente. (Presidiu o julgamento o sr. ministro Hermenegildo de Barros). Usou da palavra, o advogado dr. Abilio Pinheiro.

N. 24.141 — Districto Federal. — Relator, o sr. ministro Rodrigo Octavio. Juizes da turma, os srs. ministros Eduardo Espinola, Hermenegildo de Barros, Arthur Ribeiro, e Soriano de Souza. — Paciente: João Lopes. — Concederam a ordem, salvo se o paciente já estiver pronunciado, unanimemente. (Presidiu o julgamento o sr. ministro Hermenegildo de Barros).

N. 24.146 — Districto Federal. — Relator, o sr. ministro Rodrigo Octavio. Juizes da turma, os srs. ministros Eduardo Espinola, Hermenegildo de Barros e Soriano de Souza. — Paciente: Balduino Ferreira. — Preliminarmente não tomaram conhecimento do pedido por ser originario, unanimemente. (Presidiu o julgamento o sr. ministro Hermenegildo de Barros).

N. 24.167 — Districto Federal. — Relator, o sr. ministro Soriano de Souza. Juizes da turma, os srs. ministros Cardoso Ribeiro, Firmino Whitaker Filho, Rodrigo Octavio e Eduardo Espinola. Paciente: Sebastião Ignacio da Costa — Negaram a ordem impetrada, unanimemente. (Presidiu o julgamento o sr. ministro Soriano de Souza).

N. 24.169 — Districto Federal — Relator, o sr. ministro Firmino Whitaker Filho. — Juizes da turma: os srs. ministros Rodrigo Octavio, Eduardo Espinola, Hermenegildo de Barros e Arthur Ribeiro. Paciente: Fernando Antonio de Oliveira. — Julgaram prejudicado o pedido, unanimemente. (Presidiu o julgamento o sr. ministro Hermenegildo de Barros).

N. 24.174 — Districto Federal. — Relator, o sr. ministro Cardoso Ribeiro. Juizes da turma, os srs. ministros Firmino Whitaker, Rodrigo Octavio, Eduardo Espinola e Hermenegildo de Barros. Recorrente e paciente, Julio Fernandez. — Recorrida, 2ª Camara da Côrte de Appellação. — Negaram provimento ao recurso, para confirmar a decisão recorrida, unanimemente. (Presidiu o julgamento o sr. ministro Hermenegildo de Barros).

N. 24.176 — São Paulo — Relator, o sr. ministro Rodrigo Octavio. Juizes da turma, os srs. ministros Eduardo Espinola, Hermenegildo de Barros, Arthur Ribeiro e Soriano de Souza. Paciente, Antonio Marcondes de Camargo. Recorrente, ex-officio, o Juiz Federal. — Negaram provimento ao recurso, unanimemente. (Presidiu o julgamento o sr. ministro Hermenegildo de Barros).

N. 24.177 — Rio Grande do Norte. — Relator, o sr. ministro Eduardo Espinola. — Juizes da turma, os srs. ministros Hermenegildo de Barros, Arthur Ribeiro, Soriano de Souza e Cardoso Ribeiro. Recorrente: Antonio Bezerra Cavalcanti. Recorrido: o Superior Tribunal de Justiça. — Negaram provimento ao recurso, unanimemente. (Presidiu o julgamento, o sr. ministro Hermenegildo de Barros).

N. 24.178 — Districto Federal. — Relator, o sr. ministro Hermenegildo de Barros. Paciente: Paulo Ferreira Alves Junqueira. — Indeferido, nos termos do artigo 11, paragrapho 1º do Decreto n. 19.656, de 3 de fevereiro de 1931.

N. 24.180 — Districto Federal. — Relator, o sr. ministro Soriano de Souza. Juizes da turma, os srs. ministros Cardoso Ribeiro, Firmino Whitaker Filho, Rodrigo Octavio e Eduardo Espinola. Recorrente: Fernando de Moura Vianna. Recorrido: o Juiz Federal da 3ª Vara. — Deram provimento ao recurso para, reformando a decisão recorrida, conceder a ordem impetrada, unanimemente. (Presidiu o julgamento, o sr. ministro Soriano de Souza). Usou da palavra, o advogado dr. Orlando Ribeiro de Castro.

RECURSOS CRIMINAES

N. 706 — Districto Federal — Relator, o sr. ministro Cardoso Ribeiro. Juizes da turma, os srs. ministros Firmino Whitaker, Rodrigo Octavio, Eduardo Espinola e Hermenegildo de Barros. Recorrente, Dario Morales Valdez. Recorrida, a Justiça Federal. — Deram provimento ao recurso para decretar a nullidade da 2ª pronuncia e mandar que subsista a anterior, unanimemente. (Presidiu o julgamento o sr. ministro Hermenegildo de Barros).

N. 707 — Rio Grande do Norte — Relator, sr. ministro Firmino Whitaker. Juizes da turma, os srs. ministros Rodrigo Octavio, Eduardo Espinola, Hermenegildo de Barros e Arthur Ribeiro. Recorrente: Pedro Moura de Vasconcellos. Recorrida, a Justiça Federal. — Negaram provimento ao recurso, unanimemente. (Presidiu o julgamento o sr. ministro Hermenegildo de Barros).

REVISÕES CRIMINAES

N. 2.771. Districto Federal. Relator, sr. ministro Arthur Ribeiro. Revisores, srs. ministros Rodrigo Octavio e Soriano de Souza. Juizes da turma, srs. ministros Cardoso Ribeiro e Firmino Whitaker. Peticionario, Alfredo de Moura Costa. — Julgaram improcedente o pedido, unanimemente. (presidiu o julgamento o sr. ministro Arthur Ribeiro).

N. 2.606. Acre. Relator, sr. ministro Rodrigo Octavio. Revisores, srs. ministros Cardoso Ribeiro e Soriano de Souza. Juizes da turma, srs. ministros Firmino Whitaker e Eduardo Espindola. Peticionario, dr. Amanajos de Araujo — Preliminarmente, não tomaram conhecimento do pedido de revisão, por não ser caso della, unanimemente. (Presidiu o julgamento o sr. ministro Soriano de Souza).

N. 2.860 — Minas Geraes. Relator, sr. ministro Rodrigo Octavio. Revisores, srs. ministros Soriano de Souza e Cardoso Ribeiro. Juizes da turma, srs. ministros Firmino Whitaker e Eduardo Espindola. Peticionario, Francisco Guedes dos Santos. — Converteram o julgamento em diligencia para requisição dos autos originaes unanimemente. (Presidiu o julgamento o sr. ministro Soriano de Souza).

N. 2.873 — Minas Geraes. Relator o sr. ministro Rodrigo Octavio. Revisores os srs. ministros Soriano de Souza e Cardoso Ribeiro. Juizes da turma, os srs. ministros Firmino Whitaker Filho e Eduardo Espindola. ePticionario: José da Silva Marra. Preliminarmente não tomaram conhecimento do pedido por não estar devidamente instruido, unanimemente. (Presidiu o julgamento o sr. ministro Soriano de Souza).

N. 2.886 — D. Federal. Relator, o sr. ministro Rodrigo Octavio. Revisores os srs. ministros Soriano de Souza e Cardoso Ribeiro. Juizes da turma, os srs. ministros Firmino Whitaker Filho e Eduardo Espindola. Peticionario: José Sampaio. Preliminarmente não tomaram conhecimento do pedido de revisão, unanimemente. (Presidiu o julgamento, o sr. ministro Soriano de Souza).

N. 2.899. D. Federal. Relator, sr. ministro Rodrigo Octavio. Revisores, srs. ministros Soriano de Souza e Cardoso Ribeiro. Juizes da turma, srs. ministros Firmino Whitaker e Eduardo Espindola. Peticionario, Bel. Solfieri Cavalcanti de Albuquer. — Converteram o julgamento em diligencia, para pedir informações ao juiz da execução afim de declarar se o crime attribuido ao peticionario está ou não prescripto, unanimemente. (Presidiu o julgamento o sr. ministro Soriano de Souza).

Dentre os diversos "habeas-corpus" que o Supremo Tribunal decidiu em sua sessão de hontem, resalta, pela sua importancia, o de n. 24.180, em que figura o paciente Fernando Moura Vianna, processado pela 3ª Vara Federal desta capital, como incurso na sancção do art. 338 paragrapho 5 do Codigo Penal (estellionato).

O paciente é accusado de haver falsificado, da Faculdade de Medicina de Assumpção, documentos, com os quaes instruiu a sua matricula na Faculdade de Medicina desta cidade.

Decretada a sua prisão preventiva pelo juiz substituto, Fernando Moura Vianna impetrou "habeas-corpus" ao juiz federal, que, julgando a mesma cabivel, negou o pedido.

O paciente, então, recorreu para o Supremo Tribunal, sendo-lhe concedida a ordem, unanimemente, pelos votos da turma julgadora, composta dos ministros Soriano de Souza, relator, Cardoso Ribeiro, Firmino Whitaker, Rodrigo Octavio e Eduardo Espindola.

O Tribunal entendeu que não se tratando, na hypothese, do crime de estellionato, pelo qual está sendo processado, o accusado, a prisão preventiva deste não tinha, em face da lei, justa causa, e assim o paciente soffria, na sua liberdade, um constrangimento illegal.

Defendeu o "habeas-corpus", oralmente, o advogado dr. Orlando Ribeiro de Castro.

Dr. Brandino Correa

Molestias do apparelho Genito-Urinario no homem e na mulher — OPERAÇÕES: — Utero, ovarios, prostata, rins, bexiga, etc. Cura rapida por processos modernos sem dôr, da

GONORRHE'A

e suas complicações: — Prostatites, orchites, cystites, estreitamentos, etc. Diathermia. Darsonvalização, R. Republica do Peru' n. 23, sob., das 7 ás 9 e das 14 ás 18 horas. Domingos e feriados das 7 ás 9 horas

Um desastre impressionante na Guanabara

O LAMERO "JACQUELINE" CORTA AO MEIO A LANCHA "DAN" — OS FERIDOS NA ASSISTENCIA — O DESAPPARECIMENTO DE UM TRIPULANTE — O CAPITÃO DOS PORTOS MANDOU ABRIR INQUERITO

Cerca de 11 horas e 30 minutos, de hontem, occorreu em plena bahia da Guanabara um impressionante desastre . Assim é que, quando demandava a barra o lameiro "Jacqueline", de propriedade da Companhia Nacional de Navegação Costeira, cortou ao meio a lancha "Dan", da firma Christiani, Nielsen & Cia., estabelecida á rua 1º de Março, 96, 2º andar.

Esta firma está ultimamente realizando construcções na ilha Redonda, para a Caloric Co., e a lancha "Dan" era empregada no transporte de operarios.

Na occasião do sinistro o pequeno barco a gazolina, tinha como patrão o mestre Alvino José da Silva e como marinheiro o sr. Julio Corrêa do Nascimento, mais conhecido nas rodas maritimas como "Caeté", tambem viajavam na referida lancha os operarios Nelson de Freitas, Alonso Lopes Bezerra, José Maria e um outro individuo de cor parda cujo nome é ainda ignorado.

COMO SE VERIFICOU O SINISTRO

Segundo informações que obtivemos na Capitania dos Portos, cabe toda responsabilidade da collisão ao mestre da lancha "Dan".

Como é de lei, cabe sempre á menor embarcação dar passagem ás embarcações de maior tonelagem e o lameiro "Jacqueline", quando demandava a barra, na altura da ilha Fiscal, divisando a "Dan", que vinha a seu encontro, apitou varias vezes, dando signal á lancha de sua approximação, no que não foi attendido, motivo por que, cortou ao meio a pequena embarcação.

O capitão de mar e guerra Adalberto Nunes, capitão dos portos, logo que teve conhecimento do occorrido, abriu um inquerito, que está sendo presidido pelo capitão de corveta Luiz Bezerra, servindo como escrivão o sr. Léo Maury.

Hontem mesmo prestou o seu depoimento o mestre do "Jacqueline" e hoje, deverão ser ouvidos os naufragos.

AS VICTIMAS DA COLLISAO NA ASSISTENCIA

Foram soccorridos pela Assistencia, as seguintes pessoas que viajavam na lancha "Dan".

Alonso Lopes Bezerra, com 39 annos, casado, brasileiro, pedreiro, residente na travessa Costa n. 44, em Nictheroy, apresentando escoriações em ambos os joelhos.

—— José Maria, de 45 annos, casado, portuguez, residente á rua Saldanha Marinho n. 146, com contusões e escoriações generalizadas.

—— Alvim José da Silva, pardo, com 26 annos, casado, brasileiro, motorista naval, residente na estação de Cordovil, apresentando contusões no thorax.

—— Julio Corrêa do Nascimento, com 25 annos, solteiro, brasileiro, marinheiro, residente á bordo da lancha "Pal", com contusões generalizadas.

—— Nelson de Freitas, com 17 annos, solteiro, brasileiro, servente de pedreiro, residente á rua Miguel de Lemos n. 42, com escoriações no pé esquerdo.

PERECEU NO DESASTRE

Até a ultima hora, não tinha ainda apparecido o individuo de cor parda, cujo nome é ignorado.

Segundo conjecturas dos seus companheiros de viagem elle teria perecido no desastre.

Os medicos receitam contra qualquer dôr Cafiaspirina

Este afamado producto da CASA BAYER não sómente acalma as dores, como tambem restitue ao organismo o seu estado normal de saude.

A CAFIASPIRINA *é preferida pelos medicos por ser absolutamente inoffensiva.*

A CAFIASPIRINA *é recommendada contra dores de cabeça, de dentes, ouvidos, dores nevralgicas e rheumaticas, resfriados, consequencias de noites passadas em claro, excessos alcoolicos, etc.*

BAYER

Usaram sellos que não circulavam

Nos autos da acção ordinaria que d. Emilia Costa move, pla 4ª Vara Civel, contra Antonio Goulart de Souza e sua mulher, appareceu um recibo de 55:000$000, passado a favor dos réos, por A. Oliveira & Pereira, e em que estes empregaram em 3 de janeiro deste anno, estampilhas de 20$000 e 10$000, que sómente em março entraram em circulação, conforme certidão da Recebedoria. Sobre o caso, vae ser requerida a instauração de inquerito.

O castigo foi severo

O "boxeur" José Carmellino, de 21 annos, residente á rua Monte Alegre, n. 29, no "ring" da rua do Riachuelo n. 221, tomou parte num encontro de box.

O adversario era bom de verdade e deu tal castigo a Carmellino, que este, teve que procurar a Assistencia, para soccorros, pois ficou com o frontal avariado.

Depois dos soccorros o "boxeur", recolheu-se á sua residencia.

OCCULTISMO

ORDEM MYSTICA DO PENSAMENTO

Homenagem Posthuma — O dia 27 do corrente, não haverá sessão secreta e sim publica, para commemorarmos a desincarnação do nosso Patrono Prentice Mulford, o autor das "Nossas Forças Mentaes".

A palavra será franca.

Consultas gratis — Por correspondencia, enviando o dia de nascimento, estado civil, 500 réis de sellos, explanando o assumpto ou citando os symptomas, quando se tratar de molestias.

Dirijam-se ao Grão Mestre Elyseu D. Sant'Anna.

As consultas pessoaes são diarias.

Era rebate falso

Os bombeiros do Posto de Caju', fizeram um passeio, hontem, pela manhã. A caixa n. 216, situada á rua Senador Alencar, esquina de Teixeira Junior, manejada por um desoccupado, deu aviso de fogo.

Immediatamente, para ali seguiram, e, lá, chegando verificaram que não era nada, fóra uma "gracinha", um rebate falso.

AOS SEUS ASSIGNANTES O «DIARIO CARIOCA»

Vae distribuir 50 contos de réis

40 PREMIOS - EM OBJECTOS UTEIS, LINDOS E MODERNOS, SERÃO SORTEADOS ENTRE OS NOSSOS ASSIGNANTES NO PROXIMO NATAL:

DISTRIBUIREMOS ENTRE OUTROS, OS SEGUINTES PREMIOS:

1º. premio

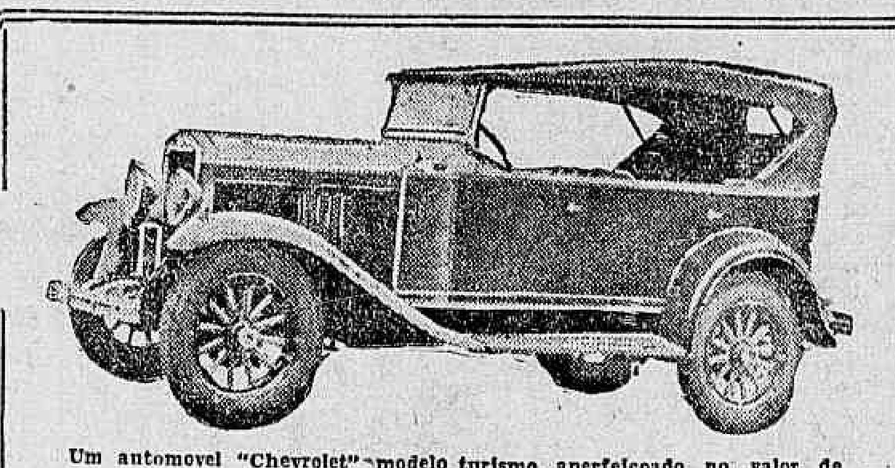

Um automovel "Chevrolet" modelo turismo aperfeiçoado no valor de Rs. 6:550$000.

2º PREMIO

Um esplendido terreno na Villa da Capella (E. F. C. B.) no Districto Federal, propriedade do dr. Delio Guaraná de Barros, com escriptorio á rua Buenos Aires, 93º, 2º andar.

4º E 5º PREMIOS

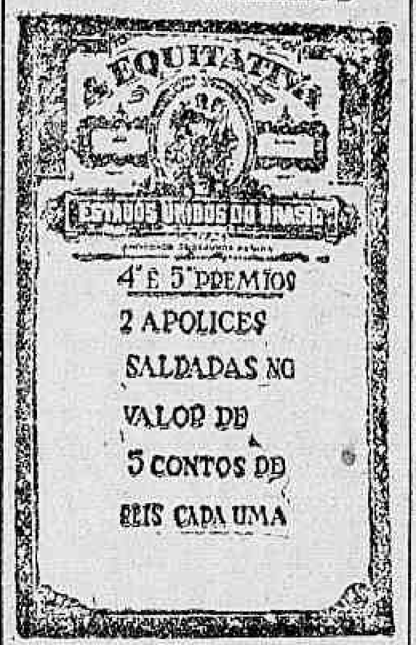

Emittida pela grande Companhia de Seguros de Vida "A Equitativa" dos Estados Unidos do Brasil.

7º PREMIO

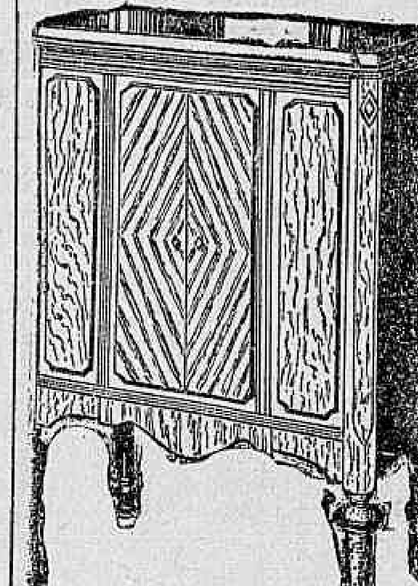

Um excellente apparelho de radio "Crosley Partner", executado no mais fino movel e desenhado em estylo francez de que são representantes, nesta capital, os srs. Mestre & Blatgé, á Rua dos Passeio, 48-54.

14.º PREMIO

Uma optima machina photographica Zeiss-Ikon, da Casa "Theodor Wille & Co., Avenida Rio Branco, 91, no valor

IMPORTANTE — Não ha mappas nem coupons a comprar. O assignante receberá seu cartão numerado para o sorteio sem despesa de especie alguma.

COM 40$000 APENAS — tereis todas as manhãs, durante todo o anno, em vossa residencia, um exemplar do "Diario Carioca" — Jornal moderno, noticioso, politico, que vos trará ao par de todos os acontecimentos na Capital, nos Estados, em todo o mundo. Secções bem cuidadas de commercio, theatro, cinema, agricultura, pecuaria, radio, discos, modas etc. Util e instructivo para si e para sua familia. Edições diarias de 12 a 16 paginas

PARA ASSIGNATURAS — Endereçar á gerencia do "Diario Carioca". Praça Tiradentes n. 77 — Rio de Janeiro. Agentes, viajantes e correspondentes em todo o Brasil autorizados a receber assignaturas.

As pessoas que já tomaram assignaturas de anno, deste jornal, de 1º de janeiro do corrente, até esta data, tambem terão direito ao Sorteio. Os assignantes de um semestre poderão completar o anno pagando a differença, ficando desse modo, habilitado ao Sorteio.

OUTROS PREMIOS

Uma mobilia de sala da Casa Leão dos Mares" na importancia de . .	2:000$000
Estadia no Varzea Palace Hotel de Therezopolis até a importancia de	800$000
Um lindo pyjame para homem, todo em seda, confecção da "Casa York", no valor de	300$000
Um jogo de caneta e lapiseira para homem, marca "Conklin-Endura", no valor de .	250$000
Uma estojo de perfumaria da Casa "Kanitz", no valor	200$000

Um bello estojo para senhora contendo uma caneta e uma lapiseira marca "Conklin Endura", no valor de 250$000, de que são representantes, no Rio os srs. Dolabella & Co. Ltda., á rua General Camara, n. 97.

Além destes, outros premios serão incluidos nesta relação, o que dará logar a uma possivel alteração na ordem chronologica agora publicada.

11º PREMIO

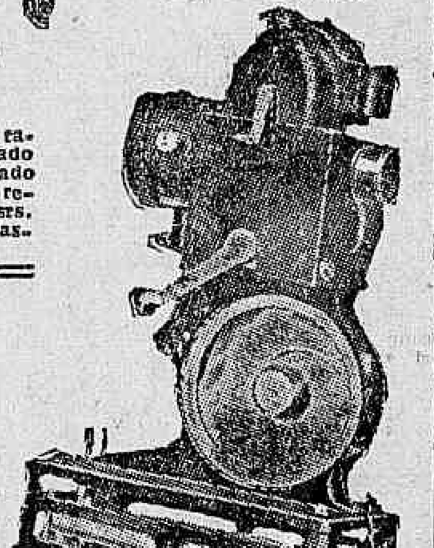

Um apparelho de projecção "Pathé Baby" — O Cinema no Lar — Soc. Franco-Bresilienne du Pathé Baby, rua Rodrigo Silva, 36, no valor de 500$000.

3º PREMIO

Estadia no Hotel dos Estrangeiros, á praça José de Alencar, no Rio de Janeiro, até á importancia de Rs. 5:000$000.

Este Hotel, que é o mais antigo dos grandes hoteis da Capital, acaba de passar por uma completa transformação, sendo-lhe adaptadas as mais modernas installações.

6º PREMIO

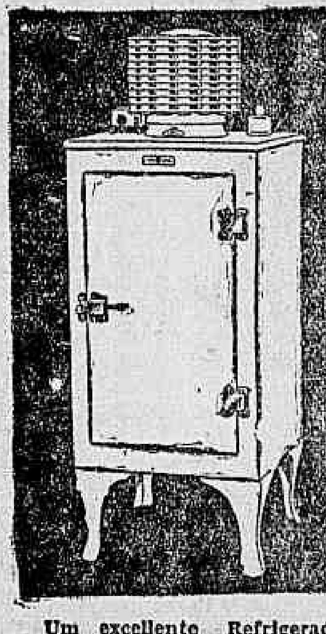

Um excellente Refrigerador "General Electric" modelo S-42, com o gabinete todo de aço á prova de fogo e o interior de porcelana vitrificada, proprio para casa de familia.

O seu funccionamento é silencioso e economico, garantindo a saude, pela conservação apropriada dos alimentos.

9º PREMIO

Uma optima machina de coser, da reputado marca PFAFF" Classe 31-11-1955, em nogueira especial, typo de luxo e fabricada especialmente para figurar na Feira de Amostras do Rio de Janeiro. Valor: 1:000$000.

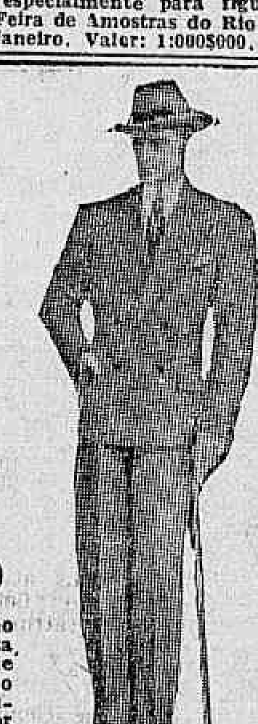

10.º PREMIO

Um finissimo terno de casemira ingleza, modelo da grande Alfaiataria "Castello do Rio" — Rua Uruguayana 1, no valor de 600$000.

FERIDO A FACA

O operario Athanagildo Dias da Silva, de 28 annos, residente á rua Frei Caneca n. 59, 1º andar, hontem pela manhã, quando passava pela rua Marcellio Dias, em frente ao predio n. 59, foi aggredido e ferido a faca por um desconhecido.

Athanagildo, que ficou ferido no braço direito e hypocondrio do mesmo lado, foi soccorrido pela Assistencia e internado no Hospital de Prompto Soccorro.

A policia do 8º districto teve conhecimento do facto.

Fracturou o craneo quando jogava football

No campo do Anchieta F. C. o operario Bebiano dos Santos, solteiro, de 20 annos, residente á rua da Pavuna, n. 178, quando disputava uma partida de football, levou um ponta-pé, na cabeça, ficando com o frontal fracturado.

A victima foi soccorrida pela Assistencia do Meyer, sendo internada no Hospital de Prompto Soccorro.

Victima de um accidente

O ferroviario Bento dos Santos, de 37 annos, vigia da estação de Triagem, da Estrada de Ferro Leopoldina Railway, hontem, ao atravessar uma cancella existente na rua D. Anna Nery, foi colhida por um trem, ficando com o pé esquerdo esmagado.

Soccorrido pela Assistencia do Meyer, o infeliz homem, foi internado no Hospital de Prompto Soccorro.

ACIDUROL collossal remedio portuguez contra arthritismo e rheumatismo

TURF

(Continuação da 8ª pagina).

Jockey Club

PROJECTO DE INSCRIPÇÃO DA CORRIDA A REALIZAR-SE EM 31 DE MAIO DE 1931

Premio "Flor da Matta" — 1.000 metros — 5:000$ — Para animaes nacionaes de 2 annos, sem victoria, sendo considerados nestas condições os que não tiverem ganho 5:000$ em premios ou maior quantia no paiz. — Pesos da tabella.

Premio "Piauhy" — 1.300 metros — 4:000$ — Para animaes argentinos importados pelo Jockey-Club, sem victoria — Pesos da tabella.

Premio "Ulysses" — 1.000 metros — 4:000$ — Para os seguintes cavallos de qualquer paiz, perdedores na presente temporada. — Pesos da tabella — Sobrecarga de 2 kilos, aos ganhadores em 1930 e descarga de 1 kilo por grupo de tres carreiras perdidas desde a de estréa ou desde a ultima victoria.

Tea Service, Val Doré, Aguatero, Corsican, Don Leandro, Gigolot, Ouvidor, Precioso, Aristolino Excelsior, Ravissant, Predilecto Fuzarca, Sim Senhor, Lotus, Ultimatum, Lombardo e Marouf.

Premio "eVrdun" — 1.500 metros — 4:000$ — Para os seguintes animaes nacionaes — Pesos especiaes:

Mayfair 56 kilos; Hepacaré 54; Aistano 54; Andaiick 53; Neptuno 53; Pirata 52; Valdivia 52, Ventania 50; Heroina 50; Premente 50; Ultramar 50; Tropeiro 50; Vencedor 50; Umbu' 49; Orgia 49; Valence 49; Vindicta 49; Vera 49; Uiriri 49, Urubu' 49 e Delva, 47.

Premio "Vencedor" — 1.900 metros — 4:000$ — Para os seguintes animaes de qualquer paiz — Pesos especiaes:

Sunstone 56 kilos; Ubá 55; Nehuem 54; Little Jack 52; Bozo 52, Garibaldi 52; Javary 52; Monar 51; Tosca 51; Clarim 50; Tyta 50; Gavião 50; Riachuelo 50; Brasil 50; Versailles 50; Posteridade 50; Turyassu' 49; Panthera 48; Germania 48; Solitario 47; Chuck, 47 kilos.

Premio "Brincador" — 1.800 metros — 4:000$ — Para os seguintes animaes nacionaes — Pesos especiaes:

Gaiato 56 kilos; Jaçatuba 56; Gravatá 55; Frivolo 54; Prazeres 54; Zeppelin 54; Viola Dana 52; Valente 52; Aracaju' 52; Kermesse 51; Victoria 51; Vellasquez 51; Verdum 50 e Bellatesta 50.

Premio "Ebro" — 1.600 metros — 4:000$ — Para os seguintes animaes nacionaes — Pesos especiaes:

Caruaru' 56 kilos; Interdicto 55; Ebro 52; Vichy 52; Ouricúry 50; Romance 50; Rapido 50; Ukrania 50; Brincador 50; Cartier 49 e Xaréo 46.

Premio "Middle West" — 1.750 metros — 4:000$ — Para os seguintes animaes estrangeiros:

Economico 56 kilos; Itapeva 54; Grand Ballon 54; Cacolet 51; Puritano 51; Le Grand Mome 51; Lazreg 51; Funchal 50; Jupiter 50; Piauhy 50; Iberico 50; Curacó 49; Agenda 49; Berthe 49; Póde Ser 46 e The Painter 46.

Premio "Bolichero" — 1.800 metros — 4:000$ — Para os seguintes animaes de qualquer paiz — Pesos especiaes:

Servando, 56 kilos; Tinguá 54; Uadi 54; Matto Grosso 54; Palospavos 53; Itararé 52; Code 52; Gris Gris 52; Middle West 50; Ulisses 50 e Thebaide 47.

Premio "Jandaya" — 2.200 metros — "Handicap" — Para os seguintes animaes de qualquer paiz.

Pommery, 56 kilos; Enigma 56; Guante 55; Royal Car 54; Sastre 54; Gringazo 53; Ugolino 52; Duggan 51; Jandaya 50; Bolichero 50; e Uberaba 50.

Premio "Supplementar" — 1.200 metros — 4:000$ — Para os seguintes eguas sem victoria. — Pesos da tabella.

Serenata, Miss Columbia, Vulcania, Eparade, Veritas, Secilliana, Doris, Mitzi, Legenda, Mandolina, Berenice, Penderama, Cellimene, Mechita e Facella.

As inscripções serão encerradas amanhã, quarta-feira, 27 de maio ás 18 horas.

As reclamações serão recebidas hoje, terça-feira, até ás 15 horas.

Os concursos do Jockey Club

VERDADEIRO SUCCESSO OS ULTIMOS REALIZADOS

Como era esperado, constituiram verdadeiro successo os concursos de palpites realizados com a corrida de ante-hontem no Jockey Club.

Foi este um dos mais attraentes, sem duvida, o "Betting", cujo movimento attingiu a 31:540$000, cujo liquido addicionado a 6:249$000, que ficara do domingo anterior, sommou réis 31:480$000, que coube aos possuidores do talão n. 1.579, srs. Guilherme Penfold e José Carlos Magno, que hontem mesmo já entraram de posse da referida quantia.

Foram tambem pagos hontem os premios dos outros restantes concursos:

SIMPLES — ganho pelos talões ns. 03 e 1.213, rateando a cada um 1:304$000.

DUPLO — ganho pelos talões de ns. 1.249 e 1.258, com a importancia de 1:436$000, para cada.

Suarez no stud Constantino

Domingo Suarez, que domingo ultimo, na corrida do Itamaraty, pilotou o cavallo Matarazzo, do stud Constantino Pinto Coelho, assignou, hontem, contracto para jockey official do alludido stud.

Sem favor, foi uma bella acquisição que fez o turfman Constantino Pinto Coelho.

Don Leandro tambem correrá as libras, em S. Paulo

No mesmo wagon em que seguirão as potrancas argentinas Berenice e Serenata, irá tambem para S. Paulo o potro argentino Don Leandro.

O filho de Remanso ira acompanhado do treinador Fernando de Azevedo e, como aquellas potrancas, disputará, no Hippodromo da Moóca, o grande premio "Republica Argentina", conhecido como a "prova das libras."

Nessa carreira classica, além de Berenice, Serenata e Don Leandro, acham-se tambem alistados Trompito e Facelia.

Berenice e Serenata vão disputar as libras em São Paulo

Seguem amanhã, para São Paulo as potrancas argentinas Berenice e Serenata.

As pensionistas de Ernani de Freitas disputarão, no proximo dia 7 de junho, no prado da Moóca, as primeiras libras, Grande Premio "Republica Argentina", na distancia de 1.450 metros e com a dotação de 400 argentinos, ouro. .. ..

..Emquanto permanecerem em S. Paulo, as duas potrancas ficarão aos cuidados do treinador José Martins.

O resultado das corridas de Moinhos de Vento

Foi o seguinte o resultado das corridas realizadas ante-hontem pela Associação Protectora do Turf, em seu hippodromo de Moinhos de Vento:

1º pareo — 1.100 metros — Impossivel, Charrua. Tempo, 75".

2º pareo — 1.400 metros — Tubarão, Gigolette. Tempo, 93 2|5".

3º pareo — 1.500 metros — Villa Nova, Filhinha. Tempo, 100 4|5"

4º pareo — 1.600 metros — Gran Capital, Balla Bien. Tempo, 106 1|2".

5º pareo — 1.500 metros — Florida, Barba Negra. Tempo, 101 3|5".

6º pareo — 1.500 metros — Enfezado, Lewistone. Temop 100 1 5

7º pareo — 1.600 metros — Ney, Opala. Tempo, 107 4|5".

8º pareo — 1.600 metros — Taquara, Essex. Tempo 107 1|2".

Movimento geral das apostas. 73:650$000. Pista pezada.

Xinxilha mudará de nome e de jaqueta

A potranca Xinxilha, que acaba de passar para o stud Macedo Soares, vae passar a chamar-se Solteirona.

A filha de Tomy e Mimosa estreará jaqueta branca, costuras e bonet encarnado, que acaba de ser registrada pelo seu proprietario.

Iberico mancou

O cavallo Iberico produziu ante-hontem, uma carreira pessima.

Entretanto a má figura do filho de Le Temps e Marta Links tem a sua explicação.

O irmão proprio de Ulises, durante a disputa do premio "Dark Eyes", mancou gravemente de dois joelhos, devendo por isso ser retirado de "entrainement" afim de entrar em cura.

Val Doré foi trocado pela potranca Xinxilha

O dr. José Eduardo de Macedo Soares, que havia comprado ao sr. Linneu de Paula Machado a potranca Flor da Matta, ex-Xiritiuba, hontem vencedora no premio "Xerez", e o cavallo Val Doré, acaba de fazer uma troca com aquelle adeantado criador.

Val Doré, o filho de Grey Fox e Vienna, cujas ultimas carreiras têm sido pessimas, foi trocado pela potranca Xinxilha, uma filha de Tomy e Mimosa, já victoriosa em São Paulo, e que, estreando ante-hontem, no Hippodromo Brasileiro, collocou-se penultima de Flor da Matta, New Star, Xadrez, Voronoff e Catinguá, derrotando apenas Paganini, outro estreante.

O lote gaucho adquirido pelo Derby chegará hoje

Chegará hoje, pelo "Aratimbó", o lote gaucho, ha pouco adquirido pelo Derby Club.

Do mesmo vapor em que viajam os sete potros gauchos, que serão cedidos aos proprietarios da zona do Itamaraty, desembarcará tambem o cavallo Ypiranga, filho de Clio du Roy e Brasileira.

O irmão paterno do ex-Josephus foi comprado pelo sr. Oswaldo Gomes Camisa e irá augmentar para vinte e quatro o numero dos parelheiros que formam o stud daquelle abastado turfman.

Choque de vehiculos

Verificou-se, hontem, no largo da Lapa um encontro de vehiculos felizmente sem maiores damnos.

O automovel particular n. 14.442 dirigido pelo seu proprietario Amador Nicanor Tourinho, morador á rua Barão de Mesquita, 154, sala de rua do Passeio, quando, inesperadamente, lhe surgiu, em sentido contrario o auto-caminhão 7.631, que o abalroou, causando-lhe damnos.

O commissario Amador, do 13º districto, tendo conhecimento do caso, dirigiu-se ao local tomando as providencias necessarias.

Caixa de Caridade Nossa Senhora do Rosario e São Benedicto dos Homens Pretos do Rio de Janeiro

De ordem do sr. presidente e para os devidos fins, levo ao conhecimento das pessoas interessadas, que, em assembléa geral ordinaria, realizada no dia 24 do corrente, foi eleita a seguinte directoria:

Presidente — Conego dr. Olympio Alves de Castro.

1º secretario — —Francisco José Gomes Guimarães.

2º secretario — Heitor Pinto de Almeida Teixeira.

1º thesoureiro — Paulino José Simplicio.

2º thesoureiro — Valentim Franco.

Procurador — José de Miranda Senna.

Dama de Caridade — D. Bemvinda Pereira da Silva.

Conselho fiscal:

Celino Ferreira.
Flavio Mario de Oliveira.
Manoel Ignacio de Araujo.

Commissão hospitaleira:

D. Maria Pereira de Almeida.
D. Julia Monteiro dos Santos.
D. Anna Delmira da Fonseca.

Desta data em deante, os interessados deverão se entender com os directores supra mencionados.

Rio de Janeiro, 25 de maio de 1931. — O 1º secretario: Francisco José Gomes Guimarães.

"Associação Beneficente dos Funccionarios dos Ministerios da Agricultura e do Trabalho, Industria e Commercio

Realizou-se, em 20 do corrente, a assembléa geral extraordinaria da "Associação Beneficente dos Funccionarios dos Ministerios da Agricultura e do Trabalho", sendo approvadas, unanimemente, as seguintes propostas:

Do presidente Silva Castro: — Augmentando de 800$ para 1:000$ o auxilio para funeral, a partir de 1º de janeiro de 1932 em deante, sem augmento de contribuição para os associados.

Do associado Octavio do Nascimento Silva: — Concedendo aos herdeiros ou legatarios dos associados benemeritos mais 10 % sobre o auxilio de que trata o art. 1º dos Estatutos, e considerando remidos os associados que contribuirem, de uma só vez, para os cofres sociaes, com a quantia de 500$ ou os que já tenham ou venham a propôr 30 novos associados que paguem as respectivas joias.

Novo systema de dirigibilidade

Tendo o sr. José Accioly de Almeida, requerido privilegio para a invenção de um novo systema de dirigibilidade das machinas para "voar", mais pesadas do que o ar, por meio de azas conjugadas, foi-lhe denegado a concessão.

Recorrendo para o Ministerio do Trabalho, de accordo com o parecer do consultor dr. Cyro de Andrade Martin Costa esse determinou, que, fossem convenientemente modificados pelo recorrente, os pontos caracteristicos da invenção, e mais, que tal modificação fosse feita á vistas do referido consultor, e que, após o seu parecer mandasse a invenção a exame na Directoria de Aviação do Ministerio da Guerra, acompanhada do projecto de construcção ou á maquette, que, deveria ser apresentada pelo recorrente, afim de melhor a Directoria dar parecer definitivo sobre a invenção.

Estando a coisa nesse pé, causou estranheza a nota de um matutino, que, referindo-se sobre a invenção, deu-a como sendo seu autor um americano. Por isso veiu até á redacção do "Diario Carioca", o sr. José Accioly de Almeida, protestar contra o que disse o referido jornal, por ser elle o verdadeiro inventor.

O accordo ortographico

Recebemos a seguinte carta:

"Sr. redactor — Aos muitos protestos contra o infeliz e antipathico accordo ortographico entre as ortographias brasileira e lusitana, venho em nome do "Gremio Civico Braziliense", de que sou presidente, trazer minha solidariedade e a de meus companheiros de directoria ao gesto patriotico e desassombrado dos que se levantaram contra tal acto, que pode ser muito util e vantajoso para os portuguezes, mas que vem ferir de morte o surto observado ultimamente no ser o de dar ao idioma que adoptamos e cultivamos com carinho um cunho genuinamente brasileiro.

Inteiramente de accordo com o bello protesto firmado pelo elemento mais representativo a intellectualidade brasileira, dirigido ha pouco ao sr. ministro da Educação, envio a essa redacção as presentes linhas, que, naturalmente encontrarão agazalho nas brilhantes columnas de vosso conceituado jornal. — F. Martins Dias. — Rio, 18 de maio de 1931."

Aggressão á páo

Armando Cunha, portuguez, solteiro, de 22 annos, operario, hontem, amanheceu co m"peso".

Logo ás primeiras horas, ao passar pela praia do Flamengo, um desconhecido, sem o menor motivo aggrediu-o a páo deixando-o ferido na cabeça.

NO MUNDO DAS MARAVILHAS

Cunhandy

Não tem rival. E' de effeito seguro rapido e efficaz em todas as molestias do utero e ovario e suas consequencias. Pode ser usado em qualquer occasião.

Bryonilla

Fabricantes Jarbas Ramos & C. — Rua Figueira de Mello, 372 — Tel. V. 4598 — D.N.S.P. Nº 29, em 10-1-26 — Caixa Postal 2257

O medicamento por excellencia para o tratamento rapido e seguro da grippe, influenza, tosse, resfriado, inflammação da garganta. Quebre o frasco para evitar falsificação. Fabricantes: Jarbas Ramos & Cia. Rua Figueira de Mello, 372. Tel. 8-4598. A' venda em todas as pharmacias e drogarias.

Prisão encrencada...

SO' A CUSTO E' QUE A MULHERZINHA FOI SUBJUGADA

Mulherzinha perigosa a nacional Nadyr Cardoso.

De quando em quando, ella gosta de beber, e então, formidaveis são os escandalos que pratica.

Ainda, hontem, á rua Barão de S. Felix, foi theatro de uma dessas scenas.

Comparecendo um policial, este vendo que não poderia leval-a, ao 3º districto, pediu auxilio a um popular.

O resultado foi prejudicial pois a mulherzinha enfureceu-se ainda mais, dando uma dentada no peito do homem, emquanto o soldado com o auxilio de diversas pessoas e a muito custo a levava para aquella delegacia.

Para soffrear o genio

UM VALENTÃO PRESO PELAS AUTORIDADES DO 23º DISTRICTO

Baino Firmo de Almeida, morador á rua Manoel Machado, s|n., não respeita cara para "soltar á mão".

Hontem, Baino, por um motivo qualquer, começou a espancar um menor e como um irmão da victima, de nome Antonio Gomes Maranhão, viesse em seu soccorro, Baino sacando de uma navalha feriu-o no braço direito.

O resultado foi o aggressor ser preso pelas autoridades do 23º districto, emquanto a victima se medicava na Assistencia do Meyer.

SEMPRE A REPARTIÇÃO DE AGUAS

Escrevem-nos:

Ha dias, a commissão de syndicancias que examina os negocios da Repartição de Aguas, no seu relatorio, preconizou a necessidade de uma reforma na respectiva repartição, tal o descalabro que ali reina.

E não é para menos.

Essa repartição bateu o "record" de irritar o publico, ora com o seu serviço de distribuição da agua, ora com exigencias absurdas.

Ha dias o proprietario do predio á rua Maranguape, 28, foi surprehendido com duas intimações: uma de 27$930 e outra de rs. 263$002, sobre os numeros 6235 e 6290 — de concertos — no ramal u hydrometro. Ninguem na casa em questão solicitou concerto algum, nem tão pouco, foi feito qualquer reparo que justificasse o pagamento de tal quantia.

Entretanto, lá estão as palavras fataes para o contribuinte escorchado; ultimo aviso vae para Executivo.

Para esse caso e outros semelhantes chamamos a attenção do sr. Ministro da Educação, ou será trabalho do chefe Nelson Leal?, dos hydrometros? — Consumidores Escorchados".

GARANTIA INDUSTRIAL PAULISTA

GIP

Sucursal do Rio de Janeiro. Rua Republica do Perú' 40—1º andar—Antiga Rua Assembléa.

A GIP é a unica companhia que só faz seguros contra accidentes do trabalho. Tem agencias nas mais importantes cidades do Brasil.

CONTRA ACCIDENTES DO TRABALHO

Séde: R. Barão de Itapetininga, 18 (8º andar)

TELEPHONE 4—7759 — CAIXA POSTAL, 2577 — End. Telegr. "GIP" S. PAULO.

FILIAL NO RIO DE JANEIRO — RUA REPUBLICA DO PERU', 40-1º. Telephone: 2—10331

CLINICA SO' DE SENHORAS

Dr. Octavio de Andrade — Especialista: Hemorrhagias uterinas, atrazos, regras escassas, suspensão, doenças de ovarios, etc., sem operação e sem dôr. Horario das 9 1|2 ás 11 horas e de 1 ás 5 horas. Tel. C. 1591. Largo de São Francisco, 25 sob.

Morto por um trem

Para o Necroterio do Instituto Medico Legal foi removido, hontem, o cadaver do portuguez, Bento dos Santos, com 40 annos, operario e morador na estação de Triagem.

Bento foi colhido por um trem na cancella da rua Anna Nery; internado no Hospital de Prompto Soccorro, ali veiu a fallecer.

INDICADOR PROFISSIONAL

Dr. Alvaro Moutinho

Doenças dos rins, bexiga, prostata, etc. Cura rapida, sem dor, da GONORRHE'A aguda ou chronica e suas complicações no homem e na mulher, prostatites, cystites, orchites, inflammações do utero, ovarios, etc. Tratamento pela electricidade: Diathermia, Darsonvalização, Ozonotherma, Estreitamento da Urethra.

IMPOTENCIA

8 ás 18 — Buenos Aires, 77-4º.

HERNIAS-HYDROCELLES (Quebraduras)

Cura radical sem operação, sem dôr e sem prejuizo das occupações

FRAQUEZA SEXUAL

Tratamento especial e moderno

DR. PEDRO LUZ

ex-assistente da S. C. Misericordia do R. de Janeiro — Espec. em vias urinarias — Cura radical da blenorrhagia

PHARMACIA LUZ — RUA FREI CANECA, 42.

PHONE: 2-2950

Das 8 ás 10 e das 16 ás 19 hs.

Clinica Medico-cirurgica

DR. AMERICO CAPARICA

Consultorio: Rua Visconde do Rio Branco, 31 (sobrado).

DIARIAMENTE DAS 3 A'S 7 HORAS

TELEPHONE: 2-2949.

Residencia — Rua Riachuelo, 59.

TELEPHONE: 2-7894

DR. JOSE' DE ALBUQUERQUE

DOENÇAS SEXUAES NO HOMEM

Diagnostico causal e tratamento da IMPOTENCIA em moço. Rua Carioca, 22. De 1 ás 6.

Dr. Giovanni Infante

Tuberculose (Tratada pelo methodo Maragliano) — Syphilis — Molestias venereas da pelle — impotencia

—:— CONSULTORIO —:—

Rua Ramalho Ortigão, 9, 1º andar. Sala, 1 — Telephone, 2-6102. Das 9 ás 11 e das 4 ás 7 horas.

Residencia: ITAJUBA' HOTEL Telephone: 2-3690.

DR DUARTE NUNES

Orgãos genito-ourinarios (ambos os sexos)

Gonorrhéa e suas complicações

Rua S. Pedro, 64 — Das 8 ás 18.

CASA DE SAUDE SÃO SEBASTIÃO

RUA BENTO LISBOA, 160

Situada no local mais aprazivel desta cidade. — Aberta á clinica de todos os senhores medicos. — OPERAÇÕES E PARTOS — Pavilhão especial para convalescentes — REGIMEN ALIMENTARES — DUCHAS — RAIO X — RAIOS ULTRA-VIOLETA — Diaria desde 15$000. — Direcção: Luiz Simões Corrêa — director: dr. Alcides Senra director medico.

TELEPHONES: 5-4001 e 5-4002.

GONORRHÉA

aguda, chronica e complicações; tratamento indólor sem lavagens, massagens das prostata ou processos mecanicos ou causticos de inconvenientes, do momento, dor, e futuros callos e incurabilidade. Clinica do dr. Cocio Barcellos, assistente da Fac. de Med. Longa pratica da especialidade — technica de Boerner, Nagelschmitd, Berlim e Kowarschik, Vienna. Das 9 ás 11 e 3 ás 6. Av. Rio Branco, 55 (1º) Tel. 3-001.

AVISO — Pela rapidez da cura e amplitude das installações, preços muito reduzidos.

DR. JULIO DE MACEDO

DOENÇAS VENEREAS

Cirurgia geral com especialidade das VIAS URINARIAS e dos ORGAOS GENITAES no homem e na mulher. Tratamento da GONORRHE'A e das suas complicações: prostatites, cystites, orchites, estreitamentos, impotencia, etc. — cancros molles e adenites; syphilis. Diathermia — Raios ultra-violetas. Correntes faradicas e galvano faradicas. Rua da Carioca, 54-A. Horario das 8 ás 18. Telephone 2-3031.

CONCERTADOR de Calçado — JA' JA' — Saltos 2$000; meias solas e saltos, 7$000; solas inteiras e saltos 10$000. Praça Tiradentes, 52.

CLINICA DE SENHORAS do Dr. Cesar Esteves — faltas, hemorrhagias, collicas, atrazos, etc., sem operação e sem dôr, diathermia. Largo de São Francisco, 25, de 9 ás 11 e de 1 ás 5. Gratis as senhoras po-

INFORMAÇÕES COMMERCIAES

CAMBIO

3 11|32 d.

O mercado de cambio abriu e se manteve hontem a principio em condições calmas.

Os bancos em geral sacavam a 3 11|32 d. e compravam letras de coberturas, de Londres a 3 13|32 e mesmo a 3 25|64 d. e de Nova York a 14$580.

Em seguida, revelou-se indeciso e passaram os bancos a comprar letras de Londres a 3 25|64 d. e de Nova York a 14$600.

Fechou para almoço muito retraido, com o bancario escaso a 3 11|32 d. e o particular a 3 5|8 e 3 25|64 d., havendo compradores de coberturas em dollares a 14$650.

OS BANCOS AFFIXARAM AS SEGUINTES TAXAS PARA COBRANÇAS

A 90 d|v.: — Londdes 3 11|32; (libras 71$776); Paris, $581; N. York. 14$770 a 14$855; Canadá, 14$790.

A vista: — Londres, 3 5|16; libra 72$450; Paris $593 a $585; Portugal, $670 a $675; Provincias, $675 a $681; N. York, 14$800 a 14$900; Canadá, 14$895; Hesp. 1$480 a 1$520; Provincias, 1$490 a 1$520; Suissa, 2$870 a 2889; Buenos Aires, papel, 4$600 a $4790; Montevidéo 3$900 a 9$150; Japão, 7$370 a 7$410; Suecia, Noruega e Dinamarca, 3$990 a 4$015; Hollanda, 5$985 a 6$015; Slovaquia, $442 a $445; Belgica, papel, $414 a $415; ouro, 2$073 a 2$085; Allemanha 3$540 a 3$570; Austria, 2$105 a 2$110; Rumania, $090 a 0$91; Chile, 1$820 e vales-café, $583 a $585 por franco.

SAQUES POR CABOGRAMMA

A vista — Londres, 3 19|64; Paris, $585 a $586; Italia, $782; Nova York, 14$925 a 14$970; Canadá, ... 14$925; Suissa, 2$890; Belgica, papel, $417; Portugal, $672; Hespanha, .. 1$050; Hollanda, 6$; Suecia, Noruega, e Dinamarca, 4$306; Allemanha, 3$560; Buenos Aires, papel, 4$610; Montevidéo, 9$010; Japão, 7$400 e Slovaquia, $445.

Vales ouro

O Banco do Brasil emittiu os cheques-ouro para a Alfandega, hontem á razão de 8$133 papel por 1$ ouro e cotou o dollar, cheque, a 14$900.

MERCADO DE TITULOS

Foram negociados hontem em bolsa os seguintes titulos:

Apolices:	
1 Uniformizadas, 200$	700$
71 Idem 1:000$	755$
1 D. Emissões nom. 200$ ..	780$
1 Idem, idem	820$
80 Idem, 1:000$	758$
45 Idem idem	755$
1 Idem idem	752$
7 Idem port. 1:000$	708$
22 Idem, idem	709$
28 Idem idem	710$
100 Idem, idem	713$
1 O. Thesouro 500$ 1930 ..	915$
45 Idem, 1:000$ 1930	915$
683 Idem, idem	915$
102 Obrig. Ferroviarias 3ª. ..	915$
18 Thesouro de Minas 500$ ..	780$
44 Thesouro de Minas 1:000$	780$
5 Estado de Minas 5% port.	460$
25 Estado do Rio 4%	76$
20 Estado do Rio 4%	75$
20 Estado do Rio 4%	75$
Municipaes:	
180 Dec. n. 1535 port.	150$
5 Idem, n. 1933 port.	190$
300 Idem n. 3264 port.	143$
Acções:	
3 Banco do Brasil	360$
20 Banco do Brasil	358$
6 Banco Portuguez port. ..	70$
50 Docas de Santos nom. ..	230$
35 Progresso Industrial	90$
Alvará:	
10 Banco Portuguez c|20 %	$100
10 Banco Portugez nom. ..	70$

CAFE'

TYPO 7, 19$200

O mercado de café, hontem, abriu firme e com os possuidores menos accessiveis, pois a procura foi mais activa e favoraveis as evoluções da Bolsa Americana.

Subiu o typo 7 á base de 19$200 por arroba, na taboa e os negocios realizados foram de 6.066 saccas na abertura.

Durante o dia negociaram-se mais 3.007 no total de 9.073 ditas e o mercado fechou bem collocado, demonstrando tendencias promettedoras.

COTAÇÕES:

Typos	Por arroba
Typo 3	22$400
Typo 4	21$600
Typo 5	20$800
Typo 6	20$000
Typo 7	19$200
Typo 8	18$200

Pauta semanal — 1$290 por kilogramma.

Imposto mineiro — 4$567 por 1$ ouro, por sacca.

— Em Nova York, a bolsa accusou alta de 5 a 6 pontos no fechamento anterior.

O MOVIMENTO ESTATISTICO FOI O SEGUINTE

Entradas 22.830 saccas, sendo 5.005 pela Central e 17.725 pelos Armazens Reguladores e Autorizados.

Desd o dia 1º do mez entraram 359.362 saccas; media, 15.624; desde o dia 1º de julho, 3.898.937; media, 11.703; idem, no anno passado, 2.752.789 ditas.

Embarques 21.650 saccas, sendo 15.500 para os Estados Unidos, 1.200 para a Europa, 3.100 para o Rio da Prata e 1.850 para a Africa.

Desde o dia 1º do mez foram embarcadas 333.602 saccas; desde o dia 1º de julho 3.926.382; idem, no anno passado, 2.539.286, ficando em stock 343.339; idem, no anno passado,... 320.505 ditas.

— O mercado de Santos, funccionou estavel, dando o typo 4 á base de 17$600 por 10 kilos.

Entraram nesse mercado 25.017 saccas, sairam 21.101 foram embarcadas 24.360, ficando em stock .... 1.050.552, contra 1.120.650, no anno passado.

— Por Jundiahy, passaram com destino a Santos, 19 000 saccas.

ALGODÃO

Abriu esse mercado em posição estavel, manteve as cotações anteriores e demonstrou interesse em negocios.

O movimento estatistico foi o seguinte:

	Fardos
Entradas — Não houve.	
Saidas	287
Stock	4.857

As cotações de hontem foram as seguintes:

Preços para 10 kilos:

Fibra longa: — Seridó:	
Typo 3	40$500
Typo 5	39$500
Fibra media — Sertões:	
Typo 3	38$500
Typo 5	35$500
Ceará:	
Typo 3	37$000
Typo 5	34$500
Fibra curta — Mattas:	
Typo 3	35$000
Typo 5	32$000
Paulistas:	
Typo 3	33$500
Typo 5	31$500

O mercado a termo, não funccionou.

ASSUCAR

Demonstrando a mesma firmeza observada no fechamento anterior, abriu e funccionou hontem o mercado disponivel de assucar, não tendo havido alterações nas cotações para os diversos typos.

O movimento estatistico foi o seguinte:

	Saccas
Entraram	3.360
Sairam	5.061
Stock	457.098

As cotações para hontem foram as seguintes:

PREÇOS PARA 60 KILOS

Branco crystal	36$000	38$000
Branco 1º jacto	Não ha	nic.
Branco 3ª sorte ..	nic.	
Mascavinho	31$000	$000
Crystal amarello ...	34$000	35$000
3º jacto	nic.	
Mascavo	27$000	29$000

Carne verde

Vigoraram hontem os seguintes preços de carne verde:

São Diogo — 1$020 a 1$140.
Anglo — 1$100.
M. Modelo — 1$140.

CENTRO COMMERCIAL DE CEREAES

De accordo com o boletim fornecido pelo Centro Commercial são os seguintes os preços para a semana.

ARROZ:		60 kilos
Agulha Esp. (brilhado)	68$000	70$000
Idem sup. (brilhado)	58$000	60$000
Idem, Especial	48$000	50$000
Idem, Superior	40$000	42$000
Idem, Bom	34$000	36$000
Idem, Regular	26$000	28$000
Idem Japonez, Especial	38$000	40$000
Idem, idem 1ª	34$000	36$000
Idem, idem de 2ª ..	30$000	32$000
Idem, idem Regular	36$000	28$000
Idem typos Japonezes, bons	26$000	28$000
ALFAFA:		Kilo
Nacional ou Estrangeira	$300	$330
AMENDOIM:		25 kilos
Em casca	16$500	17$000
ALHOS:		Cento
Nacionaes	—	—
Estrangeiros	8$500	9$500
ALPISTE:		Kilo
Nacional	1$650	1$700
Estrangeiros	1$900	1$950
ARARUTA:		Kilo
Araruta	—	—
BACALHA'O:		58 kilos
Especial	Nominal	
Superior	180$000	200$000
Escamudo	Nominal	
BANHA		Caixa
De Porto Alegre e Laguna	180$000	195$000
De Itajahy	188$000	190$000
BATATAS:		Kilo
Do interior	$560	$660
Do Sul	—	—
Estrangeiras	$820	$860
FARINHA DE MANDIOCA:		50 kilos
Fina, P. Alegre ..	21$000	22$000
Entre-Fina	16$000	16$500
Grossa	14$000	14$500
ERVILHAS:		Kilo
Ervilhas	2$500	2$600
CEBOLAS:		Kilo
Nacionaes	$560	$600
Estrangeiras	—	—
FEIJÃO:		60 kilos
Preto Esp. Porto-Alegre (novo) ..	22$000	23$000
Preto bom	Nominal	
Branco	22$000	24$000
Manteiga (novo)..	38$000	40$000
Mulatinho (novo).	24$000	26$000
Fradinho nacional	37$000	38$000
Idem estrangeiro...	Não ha	
Cores não esp. ..	20$000	24$000
GRÃO DE BICO:		Kilo
Grão de Bico	2$600	2$800
LENTILHAS:		Kilo
Lentilhas	$560	$600
LOMBO:		Kilo
De porco salgado (Mineiro)	2$400	2$500
De porco salgado (do sul)	2$100	2$300
HERVA MATE:		Kilo
Herva-mate	$700	$800
MANTEIGA:		Kilo
Interior	5$400	6$000
Do Sul	—	—
MILHO:		60 kilos
Cattete vermelho..	13$000	13$500
Amarello	12$000	12$500
Mesclado	10$500	11$000
Cunha dente de cavallo	—	—
POLVILHO		Kilo
Do Norte	$480	$520
Do Sul	$400	$440

CAPITAL 100 REIS

Diario Carioca

INTERIOR 200 REIS

Director: J. E. DE MACEDO SOARES

Anno IV — Numero 892 | Rio de Janeiro, Terça-feira, 26 de Maio de 1931 | Anno IV — Numero 89

A MORTE DO QUITANDEIRO

O crime permanece envolto em mysterio

Como foi encontrado o cadaver — As dilligencias effectuadas — A prisão do motorista

Mais um crime de condições mysteriosas acaba de ser perpetrado, num dos mais movimentados suburbios da zona da Leopoldina. As autoridades do 22 districto, seriamente empenhadas na descoberta e captura do criminoso, têm effectuado importantes diligencias.

Ao que se presume, o crime occorreu pela madrugada de hontem. Devido justamente o adeantado da hora, a policia districtal, ao ter conhecimento do facto, não dispoz logo de elementos sufficientes para uma acção, segura, que a levasse á descoberta da autoria do crime e o aprisionamento do assassino. A acção policial tem de se fazer sentir neste caso, de modo a demonstrar sua efficiencia, para o crime de agora não permanecer como muitos outros, sem solução. E' preciso que as autoridades desenvolvam um perfeito serviço de investigação, para a sua definitiva apuração.

COMO FOI ENCONTRADO O CADAVER

Ao sair, pela madrugada, de casa, para o trabalho, o sr. Manoel dos Santos, residente á travessa E n. 263, funccionario da Prefeitura, pertencente á secção de Limpeza Publica, do Rio Comprido, deparou, ao chegar á rua Joanna Fontoura, esquina da rua Uranos, caido e morto, o quitandeiro Manoel Annibal Leitão, morador á rua Joanna Fontoura numero 109, seu vizinho. Immediatamente, o funccionario municipal dirigiu-se á residencia do pharmaceutico Lamartine Rocha, á rua Bomsuccesso n. 128, informando-o do macabro encontro.

Chamando os guardas nocturnos ns. 15 e 2, que ali dão ronda, os referidos senhores contaram o que succedia, e dali partiram para a delegacia, indo todos á presença do commissario Carlos Machado. Após se certificar da procedencia da denuncia, a autoridade partiu para o local, em companhia dos denunciantes, onde tratou de fazer algumas pesquizas, que pudessem elucidar o facto. A' conttiva, juntou-se um rapaz de nome Pacheco, que procurando auxiliar a policia, encontrou, em um capinzal proximo do local onde se encontrava o assassinado, uma pistola marca F. N., que estava com algumas capsulas deflagradas. Tudo faz crer que foi essa a arma que o criminoso se serviu para executar o seu plano.

QUEM ERA A VICTIMA

Chamava-se Manoel Annibal Leitão, de nacionalidade portugueza, quitandeiro, com 34 annos de edade, estabelecido á rua Joanna da Fontoura 109, em Ramos e casado com Carolina Augusta Caria.

Segundo o que conseguimos apurar, a sua morte, nas circumstancias em que se verificou causou surpresa. Pois, como de costume, a victima havia saido cedo de casa, e dirigia-se ao mercado, onde ia fazer compras. Mas ninguem sabia explicar a causa do crime. Os commentarios fervilhavam. Surgiu a hypothese de uma vingança premeditada. Pois o morto tinha uma vida bem accidentada.

Ha poucos dias, tinha comprado uma casa de negocios a um patricio de nome Francisco Rodrigues, transacção, que, por fim, trouxe certa desintelligencia, dahi a hypothese de que o crime tivesse sua origem no facto mencionado.

REMOÇÃO DO CADAVER

Verificado pela autoridade que se tratava de um crime, foram solicitados do Inst. Medico Legal o medico e o photographo, para serem procedidas a inspecção juridica do local e aberto inquerito. Por ordem do 2.º delegado auxiliar, o corpo foi transportado para o necroterio do Instituto Medico Legal, sem terem sido preenchidas as necessarias formalidades.

O QUE TERIA MOTIVADO O CRIME

Manoel Leitão, segundo nos foi dito, era dado á conquistas amorosas. Sobre essa causa levantavam-se algumas suspeitas. Seguindo uma pista, que lhe foi fornecida, a policia poz-se em campo. Os investigadores Godinho e Souza, na tarde de hontem, prenderam o chauffeur Luiz Sobral Pinto, na rua Theodoro da Silva n. 490 e o seu irmão Waldemar de Souza Pinto, na rua da Alfandega n. 187.

Conduzidos á delegacia, os detidos prestaram seus depoimentos, negando entretanto qualquer participação no crime.

Nas suas declarações, Luiz disse que, ha dias discutira com o morto, por ter elle se recusado a casar com sua irmã, e que no sabbado teve com o mesmo nova discussão, no momento justamente em que elle ia casar com Carolina, e que apesar das discussões serem fortes, nunca chegaram a brigar. As mesmas declarações foram feitas pelo irmão de Luiz.

O QUE APUROU A POLICIA

A policia conseguiu apurar que Manoel, não era casado com Carolina, o que deveria succeder futuramente. Nas suas declarações prestadas á policia, disse que conhecera a victima ha oito dias estando ella tratando dos papeis do casamento. As declarações de Carolina parece não serem verdadeiras, por ter ella caido em varias contradicções. As diligencias proseguem. O chauffeur detido e o seu irmão até á ultima hora, continuavam allegando innocencia no caso.

Em chammas!

O INCENDIO DA FABRICA DE PERFUMES DA RUA MACHADO COELHO

RELATORIO DO DELEGADO — FOI DECRETADA A PRISÃO PREVENTIVA — O INCENDIARIO FOI RECOLHIDO A' DETENÇÃO

O DIARIO CARIOCA, na sua edicção de 17 do corrente, foi o unico que publicou o violento incendio que destruiu a fabrica de perfumarias da rua Machado Coelho n. 136, dando informações completas do sinistro.

Dissemos, desde logo, que mão criminosa havia agido.

O delegado do 9º districto, dr. Xavier Sobrinho, relatando o inquerito, concluiu-o deste modo:

"Assim, está absolutamente provado que a mulher de Silveira era um méro instrumento de seus planos commerciaes, o que aliás, se verifica das proprias declarações por ella prestadas nesta delegacia, a fls., na qual mostra desconhecer a situação da firma e do minucioso relatorio das investigações procedidas, como se verifica do doc. de fls.

Se não bastassem estas palavras para apontar á Justiça José dos Santos Silveira, ha, ainda, a salientar, ter elle se retirado com toda a sua familia, duas horas antes do sinistro, tendo voltado ás 2 horas, quando já não havia duvida de ter sido completada a obra destruidora do fogo.

Outra circumstancia que merece ser attendida é o facto de se vencerem as apolices de seguro contra fogo, sete dias depois do incendio e que em vista de sua precaria situação financeira provada com a penhora, não poderia, possivelmente, renovar o seguro mediante o pagamento da taxa correspondente ao dito seguro. Isto quanto as provas circumstanciaes e testemunhaes. Quanto a prova pericial, a mais importante de todas em se tratando de delictos dessa natureza, ella é perfeita e demonstra claramente a existencia de crime, para cuja apuração foi instaurado o presente inquerito. Os peritos nomeados á fls., em o seu laudo pericial, concluindo a explanação de suas investigações technicas, affirmam textualmente: **"Só podemos attribuir ás disposições ao intuito criminoso, mesmo porque ahi se encontra o fogo do incendio", pericia esta illustrada pelas photographias de fls. e fls.**

Provada exuberantemente a existencia material do delicto e com as argumentações até então feitas resta saber a quem, podia elle interessar. Só a José dos Santos Silveira, que negociava no predio sinistrado com o nome de sua mulher como se teve o cuidado de provar e cuja difficultosa situação financeira de sua firma individual ficou provada com a penhora e em vista de que não poderia possivelmente reformar o seguro, só a elle, pois, podia indiscutivelmente interessar o pagamento do premio de seguro contra fogo em caso de incendio. Assim esta delegacia no termino de suas investigações aponta á Justiça José dos Santos Silveira, contra quem, tomando em consideração não só o facto de estar inteiramente provado o delicto, como tambem o facto de não offerecer elle garantia de permanencia no districto da culpa, pede venia a v. ex. para representar sobre a necessidade de ser decretada a prisão preventiva do indiciado, usando, assim, de uma attribuição que lhe confere o decreto 5.515, que restabeleceu o inquerito policial, visto estar o mesmo incurso no art. 136, do Codigo Penal.

Outrosim, peço a v. ex. a devolução dos autos para que se concluam outras diligencias julgadas indispensaveis. — (a) M. Xavier Sobrinho, delegado de policia."

Dos peritos srs. Lafayette Muller Leal e Eugenio Appelt, o delegado Xavier Sobrinho recebeu, hoje, o laudo do exame feito no local do sinistro. Constatando o fóco, que determinou o incendio, aquelles peritos fizeram a explanação seguinte:

— "No exame a que procedemos nos circuitos fomos levados a retirar os maços de prospectos ou papeis que se achavam empilhados nas prateleiras de uma estante que se encontra na parede do lado direito da loja e proximo ao seu fundo.

Encontrando o circuito que alimenta uma "tomada de corrente" e afastados os escombros de modo a pôr a descoberto esta mesma "tomada", verificamos que della foi tirada uma derivação pelo lado de fóra de seus orificios, onde devem penetrar os grampos, derivação esta cujos fios foram alojados em varias voltas por detraz dos maços de papeis e em contacto com os mesmos. Todos os indicios levam a acreditar que ahi se tivesse provocado o curto-circuito que originou o incendio.

Aliás, forçoso é que se diga que nenhum fim util justifica esta derivação que para ser regular deveria possuir na origem os dois grampos alojados nos orificios da "tomada da corrente" que se encontra affixada na parede e bem assim o apparelho que della se utilizava.

Assim bastaria a existencia de uma irregularidade dessa especie para onerar o infractor á grande responsabilidade do sinistro que dahi decorreu.

Accresce ainda que esta derivação, cujos extremos se achavam em contacto com os maços de papel não dispunha de apparelho algum dos usuaes cuja proximidade pudesse justificar uma utilização commum, embora feita de modo imprudente. Só podemos attribuir essa disposição a um intento criminoso, mesmo porque ahi se encontra o fóco do incendio.

E' bem de vêr que o genero de industria explorada é de natureza a produzir ou alimentar grandes incendios, visto como o alcool, os oleos, as essencias, a vaselina e tantas outras substancias que existiam no local e que serviam para o fabrico de perfumarias, são todas combustiveis e por isso mesmo prestaram extraordinario concurso para augmentar o incendio".

O juiz da 7ª Vara Criminal concedeu a prisão preventiva do accusado, com o seguinte despacho:

"Pelos fundamentos expostos no relatorio de fls. 53 a 56, que encontram apoio nas provas dos autos com fundamento nos arts. 100 e 101, do Codigo do Processo Penal, decreto a prisão preventiva do accusado, José dos Santos Silveira, por se achar incurso no art. 136 do Codigo Penal e por estar provada a necessidade desta medida excepcional, pelo que, expeça-se os competentes mandados de prisão preventiva, obedecendo-se ás formalidades legaes. Devolva-se o presente processo ao delegado do 9º districto para os devidos fins legaes. (a.) Duque Estrada".

No que deu o Jacaré!

Um bicheiro matou o "Da meuda"

NA ESTAÇÃO DE RAMOS — FUGA DO CRIMINOSO — INQUERITO NO 22.º DISTRICTO

Os bicheiros estão agora no cartaz do scenario sangrento, tomando parte saliente no noticiario policial.

Ha tempos, noticiámos que no suburbio da Leopoldina, um bicheiro abatera a tiros de revólver um valentão que tinha por habito exigir-lhe dinheiro, tornando-se especie de socio dos seus rendimentos.

Quando pela primeira vez não foi attendido, julgando que sómente pelo facto de ser valente o contraventor estava na obrigação de attendel-o e quiz aggredil-o, foi repellido a bala, encontrando morte instantanea.

Accresce ainda que a victima ha muito tempo não trabalhava, vivia do jogo nas tavolagens confiado na sua fama de valentão.

Logo a seguir no 20º districto, dentro da propria delegacia e no gabinete do delegado, um bicheiro foi covardemente assassinado a tiros de revólver por um encostado da policia, por haver dito que lhe havia dado 20$000 !

Esse facto causou indignação, tanto mais que era certo que o referido "encostado" era accusado por outros bicheiros de exigir-lhes dinheiro !

Hoje, temos a noticiar um novo crime de morte, tendo como autor um bicheiro!

E' como se diz na giria dos jogadores, — o caso está de "costella" — ora o bicheiro manda um para o necroterio e ora é elle a victima.

O BICHEIRO DA ZONA

Na estação de Ramos, suburbio da Leopoldina, é bastante conhecido o vendedor do jogo de bicho Waldemar de Andrade.

Tinha elle uma grande freguezia e grande preferencia pelo modo porque procedia, pagando aos seus freguezes com a maior pontualidade e ainda mais porque tendo um bom banqueiro, as suas cotações offereciam melhores vantagens.

Waldemar recebia a sua grande clientela na sua residencia, á rua Aureliano Lessa n. 50, onde residia com a sua familia.

Ali costumava ser procurado por um individuo de máos precedentes de nome Porphirio Velloso, branco, de 36 annos, brasileiro, casado e morador á rua Leopoldina Rego n. 46.

"DA MEUDA"

Porphirio era vendedor de lenha. Quando entendia, se fazia lenhador e tinha o cuidado de preparar tocos meudos, porque, no seu modo de entender, rendiam muito mais.

Organizado o "stock", sahia pelas ruas de Ramos, percorrendo a sua freguezia, batendo de porta em porta, a perguntar:

— Não quer lenha, hoje?

Obtendo resposta affirmativa, Porphirio gritava:

— E' da meuda!

E assim passou a ser alvo do trote da garotada, que, quando o via passar, gritava:

— E' da meuda!

E elle respondia com improperios.

Deste modo passou Porphirio a ser um typo popular, tomando o vulgo de "Da Meuda!".

Nunca mais em Ramos, foi elle tratado pelo proprio nome.

Passou á historia daquella localidade do suburbio da Leopoldina, com aquella autonomasia, que no começo tanto lhe aborrecia, motivando até algumas prisões, porque o seu vocabulario immundo, attingia a toda a gente: crianças, homens e senhoras.

"Da Meuda" tornou-se então um "habitué" do xadrez do 22º districto, onde contava numerosas entradas.

Assim animado, "Da Meúda" tomou rumo da rua Aurelino Lessa.

Chegando á casa de Waldemar, gritou:

— Deu o Jacaré!

REACÇÃO A' BALA!

Vindo ao encontro do freguez, Waldemar perguntou-lhe o que desejava.

— Quero receber!

— Receber o que?

— O que joguei no Jacaré.

— Mas, "Da Meúda", você não acertou.

— Acertei. Você é um ladrão.

— Não fale assim.

— Falo porque você é um ladrão! Quero receber e você tem que me pagar de qualquer maneira.

— Vou mostrar a copia da sua lista. Espere ahi.

A FE'ZINHA DE HONTEM...

Como diariamente, succedia, "Da Meuda" organizou a sua lista de jogo do bicho e foi leval-a a Waldemar, que não teve duvidas em aceital-a, porque o considerava um freguez assiduo, se bem que por demais "ranzinza" e escandaloso.

Por diversas vezes tentou recusar o seu jogo, mas, para evitar o seu desespero, acompanhado sempre de palavrões, acabava aceitando, para não ser alvo dos seus improperios.

No momento em que "Da Meuda" fez o jogo, disse que mais tarde voltaria para receber porque contava na certa.

Waldemar achou graça, sorriu e tratou de despachar o freguez.

DEU O JACARE'!

Pouco depois das 3 horas, já em Ramos era affixado o resultado da loteria.

"Da Meuda" pulou de contente, dizendo a todos:

— Deu o jacaré!

Como fosse elle tido por todos como demente, ninguem ligou importancia.

— Deu o jacaré!

E assim repetindo, entrou num botequim, bebericou e depois tomou uma resolução:

— Deu o jacaré e quero receber. O Waldemar tem que me pagar de qualquer maneira.

Houve até quem achasse graça e o aconeslhasse a ir receber.

— Não espero "seu" ladrã !

E levantando a mão applicou-a em cheio nas faces de Waldemar, que recuou, sendo de perto acompanhado pelo aggressor que contra elle investia como louco !

Foi neste momento que sacando de um revólver, Waldemar fez o primeiro disparo para o ar.

Longe de recuar, "Da Meúda" avançou resolutamente.

Exasperado, vendo a furia do aggressor Waldemar descarregou-lhe o restante da carga do seu revólver.

"Da Meúda" caiu por terra, gravemente ferido.

Waldemar saiu correndo, sem que ninguem o perseguisse.

OS SOCCORROS DA ASSISTENCIA

Os estampidos despertaram a attenção de varias pessoas, que accudiram ao local.

"Da Meuda" lá estava, estendido sobre uma poça de sangue.

Foram pedidos os soccorros do Posto de Assistencia do Meyer, seguindo para o local um auto-ambulancia com o respectivo medico, que desde logo constatou a gravidade dos ferimentos.

"Da Meuda" apresentava um na região hypogastrica, outro na região glutéa e outro finalmente na face anterior da perna direita.

No proprio local o medico applicou-lhe uma injecção, fazendo-o conduzir para a ambulancia e o auto rodou.

O AUTO-AMBULANCIA ENGUIÇOU !

Não estava de sorte o "Da Meúda".

Ao chegar na avenida Suburbana, o auto ambulancia enguiçou e somente depois das 17 horas, é que foi elle transportado para um outro carro, seguindo directamente para o Hospital de Prompto Soccorro, onde chegou em estado desesperador.

Devemos salientar, aqui, que o primeiro auto ambulancia saiu do Posto do Meyer ás 15 horas e 58 minutos.

A MORTE DE "DA MEUDA"

No Hospital de Prompto Soccorro, os medicos se esforçaram tanto quanto possivel para salvar o pobre homem.

Baldados foram todos os esforços porque "Da Meúda" veiu a fallecer ás 22 horas.

O fallecimento foi communicado ao commissario de dia ao 14º districto, que comparecendo ao Posto Central da Assistencia passou a respectiva guia para que o cadaver fosse recolhido ao necroterio do Instituto Medico Legal, onde hoje será autopsiado.

O INQUERITO NO 22.º DISTRICTO

O commandante do Posto Policial de Ramos, logo que teve conhecimento do crime, providenciou não só para os soccorros da Assistencia, como tambem para a captura do criminoso, pondo no seu encalço varios soldados do destacamento.

Era tarde, porque Waldemar, logo que viu por terra a sua victima, tomou um automovel, com destino á cidade.

Ao local compareceram as autoridades do 22º districto.

O delegado requisitou do 4º delegado auxiliar as precisas providencias para a captura de Waldemar.

Hontem mesmo foi iniciado o inquerito, sendo tomado o depoimento de varias testemunhas.

O "DUILIO" CHEGOU DE GENOVA, repleto de passageiros

Um ophtalmologista polonez que vem realizar conferencias no Brasil — O famoso tenor George Thill vae trabalhar no Colon de Buenos Aires — Outras notas

Transpoz a barra, hontem, á tarde, o transatlantico italiano, "Duilio", procedente de Genova e escalas de costume.

A nave da Navigazione Generále Italiana, fundeou primeiramente no ancoradouro dos navios mercantes, afim de receber a visita das nossas autoridades portuarias e, logo após, ser desembaraçada, suspendeu ferros em demanda do cáes da Praça Mauá, onde desembarcaram os passageiros que se destinavam a esta capital.

O tenor George Thill

OS PASSAGEIROS

A bordo do "Duilio", viajaram, com destino ao Rio, as seguintes pessôas: doutor Carlo Del Vecchio, Blanche Demarest, Janet Demarest, Maria Furst, Roberto Furst, Enrique Lage, Maria Labal, Maurilio de Araujo Oliveira, Gisella Zappa, Khalil Khair, Khalil Adma, Khalil Mariane, Khalil José, dr. Taddei Celso, Taddei Alcila, Taddei Maria, Zaklé Issa, Dos Santos Maria, Baccherini Virginia e filho, Toinini Giannino, Prada Sivio, Corona Federico e Corona Eldorada.

PROFESSOR JULIO SZYMANSKI

Além dos passageiros acima, tambem viajou com destino a esta capital, o professor Julio Szymanski, conhecido ophtalmologista polonez, antigo professor do Rush Medical College, fundador e actual presidente da Sociedade Brasilo-Poloneza.

RUY BARBOSA DE VARSOVIA

Esse illustre scientista nasceu em 1870 e depois de ter cursado a Universidade de Kiew, foi forçado, por questões politicas, a deixar a Polonia, refugiando-se nos Estados Unidos, onde exerceu clinica e teve actuação destacada nos principaes centros scientificos daquelle paiz. Mais tarde veiu para o Brasil, indo residir no Paraná, sendo ali nomeado professor cathedratico da Faculdade de Medicina em Curityba.

Voltando á Polonia, depois da guerra, continuou a dedicar-se á medicina, sendo nomeado cathedratico de ophtalmologia na Universidade de Wilno.

No governo do marechal Pilsudski ingressou na politica, sendo eleito senador e mais tarde foi escolhido para presidente do Senado da Polonia, posto que occupou até á dissolução do legislativo em 1930.

O professor Szymanski retirou-se, então, da vida activa politica e voltou a dedicar-se exclusivamente á sciencia, que já o tinha celebrizado.

O professor Szymanski, além da actividade clinica, ha muito tempo trabalha no terreno scientifico, entregando-se ás pesquizas de sua especialidade.

Suas descobertas no tratamento de glaucoma notabilizaram seu nome nos meios medicos. Além disso, collabora em diversas revistas medicas europeas e americanas e publicou mais de 30 estudos ophtalmologicos.

Durante sua estada no Brasil publicou o professor Szymanski um trabalho intitulado "Ophtalmologia para estudantes", editada em Curityba, em 1920, que era o primeiro e unico compendio desta disciplina escripto em idioma portuguez.

O illustre professor é membro da Sociedade de Medicina de Varsovia, da Sociedade dos Ophtalmologistas Polonezes, da "American Medical Society", da "Chicago Ophtalmology Soc", da "American Academy of Ophtalmog" e ainda de diversas sociedades scientificas da Polonia e do estrangeiro.

UM FAMOSO TENOR FRANCEZ DE PASSAGEM PELO RIO

Em transito para Buenos Aires passou pelo Rio, o tenor George Thill, que vae actuar no Theatro Colon, daquella capital.

Palestrando rapidamente comnosco, o applaudido artista lyrico francez manifestou o seu desejo de conhecer não só a nossa capital, como a nossa platéa, que elle sabe ser das mais cultas e intelligentes.

Disse-nos ainda o tenor Georges Thill que, terminado o seu contrato em Buenos Aires, dará uma série de concertos no Theatro Municipal desta cidade.

OUTROS PASSAGEIROS DE DESTAQUE EM TRANSITO

Além do tenor George Thill viajam ainda em transito, com destino aos portos platinos, os srs.: almirante Servando Cardozo e senhora.

Entre os que viajam em transito para os portos platinos figura o almirante argentino Servando Cardozo, ha muitos annos afastado do serviço activo e que regressa da Europa, onde esteve em viagem de recreio, acompanhado por sua exma. esposa.

Além desse official, viajaram no "Duilio", os srs.: Sabetay J. Djaen, Gran Rabbino dos Judeus Safaraditas, que regressa da Europa onde esteve realizando conferencias em Belgrado, Sofia Bucarest Zagrebl e Seravejo; commendador Tommaso Mancini, addido commercial junto á embaixada da Italia na Argentina; dr. Luigi Riccio, consul italiano em Mendoza e os artistas Fritz e Louise Krenn, que vão tomar parte na temporada official do Theatro Colon, de Buenos Aires.

Viaja tambem a bordo do "Duilio", a companhia dramatcia em dialecto napolitano "Cittá di Napoli", dirigida por Carlo Nunziata, a qual irá trabalhar no Theatro San Martin, em Buenos Aires.

No seu repertorio figuram novidades, entre as quaes destacamos a comedia musicada "Zappatore", "Serenata Malandrina", "O' Vuto é Marenare" e outras.

Essa companhia é constituida por um grupo dos melhores artistas da Italia no genero, e dentre elles figuram os seguintes: Carlo Nunziata, Mafalda Vitelli, Margherita Berardi, Giuseppina Faccioni, Italia Marini, Ines Consalvo, Giovanni Berardi, Nino Faccioni, Giovanni Fak. Raffaele Rubens e outros.

O "Duilio" deixou, hontem mesmo a Guanabara, com destino a Buenos Aires e escalas

INSPECTORIA DE VEHICULOS

INFRACÇÕES DE HONTEM

Desobediencia ao signal — P 586 — 1198 — 1264 — 1511 — 1693 — 1715 — 2543 — 3283 — 3505 — 3729 — 3885 — 4078 — 4080 — 4502 — 4661 — 4722 — 4799 — 5307 — 6228 — 6240 — 6401 — 6488 — 6503 — 6550 — 6635 — 7139 — 7449 — 7491 — 7713 — 8038 — 8411 —8690 — 8844 — 9780 — 9787 — 10657 — 10834 — 10997 — 11143 — 11652 — 11899 — 11915 — 11925 — 11944 — 12246 — 12295 — c 14192.

Excesso de velocidade — P. 38 — 40 — 44 — 50 — 80 — 136 — 147 — Ex. 154 — 166 — P. 271 — 477 — 759 — 1012 — 1229 — 1369 — —1731 — 2130 — 2270 — 3244 — 3286 — 3357 — 3909 — 4019 — 4242 — 4550 — 5221 — 5302 — 5601 — 5630 — 5860 — 6345 — 7089 — 7275 — 7358 — 7734 — 7736 — 7790 — 8085 — 8104 — 8343 — 8465 — 8536 — 8612 — 8875 — 9780 — 10261 — 10279 — 10392 — 10555 — 10577 — 10846 — 10848 — 10855 — 11024 — 11411 — 11554 — 11609 — 11699 — 11767 — e 11807.

Estacionar em logar não permittido — P. 36 — 985 — 1068 — 1575 — 1873 — 1958 — 4354 — 4665 — 5030 — 5463 — 6966 — 7442 — 7513 — 7580 — 7663 — 8095 — 8440 — 9815 — 0456 — 9471 — 9918 — 10000 — 10834 — 1187 — 11244 — 11558 — 11844 — 11865 — 11971 — 12225 — 13173 — 13707 — 13817 — 14097 e R. V. 11610.

Circular para angariar passageiros — P. 4684 — 8290 — 10330.

Contra-mão — P. 1264 — 5294 — 6833 — 7692 — 8524 — 9334 — 9956 — 10271 — 13263 — 13649 — 14082 — 14480 — 14578 — C-3103 e 3470.

Excesso de velocidade: — 14486 — 14570 — C-44 — 815 — 1530 — 1556 — 2105 — 2995 — 3179 — 3901 — 3965 — 4246 — 4247 — 4368 — 4769 — 4774 — 5127 — 5168 — 5241 — 6238.

Omnibus — 24 — 189 — 239 — 322 — 327 — R. J. 24 — 104 — S. P. 29 — 261 — S. P. 1-16213 — S. P. 1-16266.

Meio-fio e bonde: — P. 1926 — 13190 — 13663 — 13816 — 14036 — 14133 — 14206 — 14265 — 14274 — 14362 — 14599.

Abandonado: — P. 14249 — 14399 — C. 2999 — 4209.

Descarga livre — P. 8879 — 9273 — C. 1258 — 1659 — 2048 — 3558 — 4915 e motocycleta 264.

"Carmelito" foi encontrado morto

Pedro Tertuliano Coutinho, motorista e residente á rua Sanatorio 196, communicou ao commissario Paulo Nascimento, do 23º districto, que no barracão daquella mesma rua s|n existia um homem morto. Transportando-se ao local da denuncia, a autoridade, encontrou ali, morto de joelhos o individuo conhecido pela alcunha "Carmelito". E como não apresentasse nenhum vestigio de crime a autoridade presume que o mesmo foi victima de um collapso cardiaco.

A prisão de um curandeiro

As autoridades incumbidas da repressão do falso espiritismo e do exercicio illegal da medicina prenderam hontem, em flagrante na rua Anna Telles n. 27, em Jacarépaguá, o "curandeiro" Ernesto Leite de Castro.

No momento de ser preso o mystificador tinha como consulente José Medeiros.